EGUNA

JEL

Euzkadi'ren seme ona ixateko, beraren aldez bixitza emoteko gerturik egon biaŕ da.

(ARANA-GOIRI)

Lgo. urtia | 88'gn. zenbakija | Idazkolea ta banakolea: Correo, 17'gn. | Bilbao'n '937'gn. jorrailla 14'gna. eguaztena | 15 eunen

EUZKO GUDA-OÑETAN

Gure egazkiñak paxisten bat luŕera jaurti eben Mallabia ingurutan

Bertan joyazan bost lagunak bizirik jatsi ziran. - Arerioa indartsu joten jaŕaitu eben gure mutillak.-Bederatzi lagun gure eskuetan jausi ziran eta arma ugari. Iges egindako bi Dima'ra. - Eibar'en artilleriaren joaldi biziak, makaltsuago Orduña'n eta baretsu beste guda - oñetan. - Beste izpaŕak.

LAPURBENA

Auŕerago guaz.

Egunotan asitako joaldiak bizirik jaŕaitu ziran aizo.

Arerioak neke eta estualdirik igaroten dau joaldioi eutsi ezinda

Arañegun gabean artu zioan mendiak beretzakotu nai izan ditu arerioak.

Goizeko lenengo orduetan biziro eta aŕokiro jagi da luŕ oŕeikaz jaubetu naiean.

Gure gudariak ez dautse olakorik laga eta euren ekiñaldia ixildu ondoren, joaldiak joaldi egiten asi dira.

Joaldiok gañera, ba'dogu zer esanik atzoko egunean.

Bederatzi paxistaŕ gudari gure mende jausi ziran.

Eurotako batzuk agerpen jakinga ŕiak egin ditue.

Beste bi Dima aldera etoŕi ziran arerioari igeska.

Eta gizonok gitxi dirala arma ugari kendu dautsagoz arerioari.

Atzoko egunak orixe emon euskun Ara laburki atzo jazoa:

URKIOLA-BARAZAR

Arerioa aŕo agertu da goizean.

Sarigan eta Altun mendiak artzeak urin emon nunbait.

Eta eurekaz jaubetu guraz agertu yaku.

Joaldiak-joaldi egin ditu oŕelarak.

Gure mutillak, ez dagoz bere aŕokorien menegiteko-ta, zindoki eutsi eta atzeratu al izan dabe, bere asmoak burutik kendu eragiñaz.

Gero egun guztian, guriak izan dira jo dabenak.

Kañoiak etengabeko jarduneran ibili dira, arerioaren tokiak zigoŕtu eta suz beteten.

Pusillak be lanik egin dabe.

Ez oŕaitik egun andietan, beste, baña bai arerioari neke edera emoteko aña.

Joaldi oneik izan ezi[illegible]rik ez da egon alde oneitan.

EIBAR'EN

Arerioa zenati eta garitsu agertu da goizean.

Artilleri, pusil eta morteroekaz bizi ro eta indartsu jo ditu gure tokiak.

Joaldiren bat egiteko ebala irrdian alde oneiatik.

Baña auŕerakada asmorik ez dau agertu.

An egozan bestela gure mutillak zuŕ eta gertu, bere igikunik txikiena ebagiteko.

Karakain'eko tokiak su ugari arri eben.

Gureak lasteŕ asi ziran erantzuten.

Eurak bezin gartsu ta ugari sua zabaldu eben arerioen tokietara.

ORDUÑA'N

Artilleriak lanik egin dau alde onetan be.

Ezin osuan jo ta ke ez da geratu ekiñaldian.

Baraubio ingurutan olsik ba'zan gauŕ goizean.

Orduña'tik gure kañoiak be eten gabe jardun dira sua jaurtiten.

Arerioenak lasteŕ ixildu dira guriak erantzuten asi yakoezanian.

Eta gure suak egin dautsezan kaltiak lasteŕ igarten emon ditue, mutuluta geratu diralako.

BESTE GUDA-OÑETAN

Goranerarik ez dogu aitatu biaŕ beste guda-oñetan.

Beti izan oi diran kañoi otsak, bereziki Elgeta aldean, eta pusillerian tiro banakak besterik ez dogu oartu gure mendietan.

Gure mutillak baketan bizi dira alde oneitan, beti gertu dagozan aŕen.

PAXISTAK ATXILOTU

Urkiola-Barazar bitartean egin diran joaldietan paxista talde bat jausi da gure eskuetara.

Asko il yakoz arerioari. Ezin ukatu. Gure mutillak argiro ikusi al izan ditue eriotzok.

Beste batzuk atxilotuak izan dira.

Bederatzi ikusi genduzan guk. euren artean alferez bat eta sarjento bat.

Gure guda-agintariekaz egin ditueu jarduneetan zertzelada ugari emon ditue.

IGESITAKO BI

Dima aldetik iges egin al izan dabe. Eri oñetan ikusi genduzan guk Burgosiaŕa da bat eta bestea Eŕioja'kua. Batzuak Bailen gudarostean egon dira oraŕañarte.

Itzal eta argal etoŕi dira. Jantziak ziaro aparruta eta goserik.

Gure agintariak, eldu orduko, biaŕlez jantzi eta janarituteko agindu eben.

Eurak esan ebenetik iru llabetean egon dira Nafaŕate eta Cestafe'ren aize aldean, eta orainisu Otxandiano'ra ekaŕi ebezan zauritu jasotzale.

Paxistak baja asko izan ditiela esan dabe azkenengo joaldietan eta gure mendietan ebiltzan moruak beste toki batzuetara eruan dituela, alde areitatik joten dabelako efepublikaŕak.

Paxisten artean alemaniaŕ guda-jakitun asko dagozala esan dabe. Agintariak be alemaniaŕak ei-dira geienak.

Orain gure mendietan efeketeak, falangetaŕak eta gudarostetako mutillak ei-dagoz.

EGAZKIÑAK

Egun osuan ibili ziran egazkiñak gure mendietan.

Eibar, Elorio, Elgeta eta inguruetan batez be.

Ezeben oŕaitik kalterik egin, eskuko bonbak baño ezituelako jaurti.

Durango'ren ingurutan atzo be basatikeri bat egin eben.

Eurekandik igesi gordelekuetara joyazan emakume eta ume talde bati suagaka jardunentsen.

Amalau urtedun mutil bat il eta beste bederatzi zauritu zitueja jakin dogu.

Bilbao aldera be etoŕi ziran aŕatsaldean.

Eŕi onen inguruetan bonba batzuk jaurti zituezan, Erandio gañean batez bere.

Kalte andirik ezeben egin oŕaitik.

Aŕatsaldeko seirak inguruan gure egazkiñak paxisten bat ikusi eben Durango ingurutan.

Berari jaŕaitzen asi yakoezan eta lasteŕ artu eben tiroen mende.

Oŕela eŕez izan eben sulutzia eta egazkiña, luŕera jausi zan Malabia ingurutan.

Paxisten egazkiñean joyazan bost lagunak "paracaidas" etan beratu ziran eta atxilotuta (deteniduta) geratu.

Gure egazkinlariak zoriondunak izan ziran egin eben lanagaitik.

Aztuko ez dan izen bat...

¡MOLA!

Amaika etsai anker izan dik Euskaleŕi zaaŕak. Amaika oñaze latz jasan bear izan dik urte luzeen buruan.

Azkurik gaudela usteldunak oso oker zeudek. Abenda aupagaŕi onen baŕen muñak espatez erabitu asmoz inguratako maltzuŕen izenak ŕ[illegible] jasak dizkik edestiak.

Izen on agurgaŕia bezela gordetzen dituk txar mingotz erdoitsuak ere, bai[illegible]ak guzei toki eman bearra izaten dik.

Auzoko ankerak, eta auzoari on ikizitako seme zikoitzak sorturiko eka[illegible]ak nolaz nai duk baztartzea?

Euskaldun izenik ez genikek merezniko ortarako zabartuko bagiña!

Mila ta bereungaren urte ura ezkero gure artean gertaturiko ngargaŕikerak zaŕi bururatzea zegokiguk.

Bururatzea, ta beŕiz itxumen ondamendizko artara ez biurtzeko alegiñak egitea bide batez.

Lotsagaŕizko loitan igari egin bearik ez dezagula izan beŕiro. Ez Jaungoikoa'gatik olakorik...

Mako garatzak nola jabetuko etzaizkiguk, "Belabita" ta "Belate"ko burnia[illegible]k aietzaz oroituta?

Nola ez, Iñaki ta Xaber bururatuta?

Nola ez, Ganboa, Oñaz, Agramontetar eta Beamontetaŕak gogoratuta?

Gaztasunez eta legez jokatzera eri au azpiratzeko diñez duk izan besterik.

Azpikeri, paltsikeri, ta saldukeriz galdu galtuztek beti. Otxandiano, Gordexola, Padura, Oŕeaga, ta abaŕera begiratu baño etzeukagu.

Maroto ta Espartero'rik ez duk iñoiz paltatzen ordea, ta ortik duk gure ondamendi sustraia.

Oraingo gudate ikaragaŕi ontan, eriak eta edestiak berdiñik ezagutu ez duten ontan ere, belar edentsu kaltegariz josiŕik duk euskaldun zelaia baña segak ongi zoŕoztu ditu ullarik, bein da betiko orpotik moztu ta sustrai txarok ezerezten jakingo diagu.

Oraingoan, bai!

* * *

Urteen buruan izan ditugun maitzur, anker, basati biotzgeen jaraun, [illegible] edo letra bereziz izen au [illegible]gu. Nazkarik aurrenaz eta bekoikirik asaŕeenaz begiratuko diogunaŕen, edesti oŕiadetan ondo [illegible]asita geldi bearekoa duk.

MOLA, MOLA!

I aiz odoltzale guzien burua. I aiz ogeigaren eunkiak ezagutu duan giza[illegible]ar lo[illegible]agaldueneiako bat.

I aiz urteak eta urteak igaroko diralarik ere, beti begi txaŕez ikusia izango aizen ustela.

I aiz bizkaleŕi zaaŕari, mundu guziak aŕetatsu begira izan dion enda zoriontsuari egunik beltzen eta ilunenak erakutsia. I aiz uri ta eritziak apurtu ta ezereizeko agindu a. I aiz guda oñetan euskorik menperatu ezinda, atzekaldean ainbat eriotz egiña. I aiz soro lanetan paketsu ziarduten nekazariak e.alia. I aiz meza ematen ziarduten apaiz jaungoikozkoak garbitua. I aiz otoitz egiñaz zeuden mojatxoak eleiz ormatik bareka lurperatua. I aiz agertu ezin lezken, eta sinistea gaitz dan bu[illegible]keri guzien iturburua.

I aiz bigaren Atila.

Odolean igeri egin naiko azko izan duk gizaldien buruan.

Geienak azken berdiña eraman ditek oŕaztik.

Aspaldi esan zian gaizkatzaleak:

Espatez asten zana espatez bukatuko zala.

Biotzgogoŕak izan dituk, odoltzale makurak izan dituk, esan detan lez. Zama edo karga astunik badituk, baña kontzientzi zama baño astunagoŕik zalantz egiten diat.

Prantzesko matxinadatzat saŕi oroitzen gaituk.

Orduan zuzendari gixa agertu zan. Danton'etzaz au ziok Lamartine'k:

"Danton alegia, etzala legegile zuzentza ministro izan, odol egaŕiak bultzatu edo erilketa aitsein edo ministerio baño".

Igaŕik gu[illegible]arako egindako jende[illegible]ala aizenik ez dik iñork esango, eŕi ta basatxeak austu ta emakume ta [illegible]aur gaxoak eraiitzeko sortua aizela bai[illegible]ik.

Nai dukan bezela joka gaitzak. Euskoak zutik gaoztik.

Guillermo Tellek bere aberiagatik[illegible] ziona giltu zuenaŕatik:

"Zer zaiok sendi batzun izena ezkutatuagatik, aberiarena garaitzez loratzen bada?"

BASAŔI.

EGAZKETA

Burutza'ren agiria

Gure egazkin batzuk, ordu batak eta erdietan guda-oñetara izan ziran ikusketak egiteko asmoz, baña eguraldi txaŕaz ezer ez eben egin.

Aŕatsaldeko laurak eta ogeian, Bilbao alderantz paxisten egazkiñak etozala ta, gure eizakoak jagi ziran. Eizako eta suagaketako egazkin paxisten aurrez aur aurkitu ziran, baña arek ez eben buŕukarik nai; alabaña, gure eizakoak jaŕayan joan yakoezan, eta naitaez buŕukaldi labuŕa egin ondoren, paxisten eizako bat ikututa joan zalakoa esan giñei. Gureak ezetariko oker baŕik itzuli ziran.

Bostak eta 27'gn. gureak Durango gain ikusketetan ziarduela, etsaienak aurkitu zituen, eta erasoka asiaz, paxisten bonbardeoko motor biko egazkin bateri oldartu zutsen, eta gure eizako batek 1.500 tiro inguru egin ondoren, paxisten ori sutan asi zan.

Andik minitu batzutara, Eibar'tik ots egin euskuen, Malabia inguruan su ta gaŕ areriden egazkiñ bat luŕeratu zala adiraziaz, eta baŕuko bost lagun jauskinetan jaitsiaz.

Seiretan, beste gure egazkin talde bat, Gipuzkoa aldeko guda-oñetan ikusketan izan zan, eta ezer goraberarik ez eban oartu."

Gure giroa erbestekoen aŕigaŕi

Bilbao'ra begira doguz eŕirik geienak.

Ez bakaŕik gure ingurutakoak, gaurkoz gurekin, gudearen amaieran beintzat, zer ikusirik dabenak. Eŕirik uŕun tarikoenak, gugaz zer ikusirik ez daben eŕiak Euzkadi'ren biotz onetara begira doguz.

Gudearen giltza Bilbao dogula esan geinke, gauŕ-gaufkoz.

Izpaŕingietan, itzaldietan, iratietan (radioetan) Bilbao onetazko jarduak besterik ez doguz irakuŕi ta entzuten.

Begiragaŕi da izan be gure egoera ta gure giroa.

Ixasoz eta legoŕez ateriozbatera; areio ankeŕ eta basati oŕen erpak gure gain doguzalarik; gure meadiak egazkiñen su goriz eŕe eta goŕituak; gure etxe, lant gi, ogasun eta eŕiak kiskalita lagako dituen zemaiz, nasai-nasai, bare baretsu, girorik galdu barik gudarako bizi eta guda-lanetan eten-bako ekiñaldan gabiltz.

Franco'k eta bere otsiak esan gaikezanak ez gaitue atzeratzen; era berean eurak egin leikezanak. Gogoa egiña eta landua dogu gudako gorabera atzeratu eta makalduteko. Eta egunetik egunera, zenbat eta arerioak gogofago eta beroago jo, ainbat eta indartsuago eta sendoago gure giroa.

Azkenengo egunetan ikusi al izan dogu. Girorik galdu barik, kaltegaŕi eta ondamendigaŕi diran estutasunei biderik laga barik, gu aroserik andi eta indartsuenia gortu al izan dogu eŕietan geldizen izan diran gastedi eta gizon gerdiñikaz.

Ordu gitxetan, del bakaŕ bateri erantzunaz, ainbeste eta ainbeste guda-atzetako saldi gertu eta tinko jaŕi dira, arerioaren edozein asmo galdu eta ta eta menperatuteko. Eta oŕeitatik at, gure mendietan egin biaŕ izan diran esi eta lanak egiteko, mutilaka lagunek, atxur eta pikaxoekaz, ordu luziak gabeko ordu luze nagiak mendian igaro ditue, gudari eŕime eta adoretsuei atzeak gertu eta gogoratuak eratuten.

Iñoiz-iñozbe ezingo dira konturatu guda-atzetan dabiltzenak langile bulartsu oneik egiten daben lan goraigaŕiaz. Eurentzat bedi gure omenik beroena.

Eurak lez, euren antzera, Euzkadi osua tinko eta lanari lotua da. Eŕi baŕuan batzuk eta mendian besteak, gitxi izango dira gure eŕi onetan gudarako bizi eta gudearentzat ez diñarduenak.

Eitartean, gure gudarako bizitza lantsu eta etenbakuari begira, gure adore eta kemenaz aŕituta, eta bereziki une laŕi onetako gure zentzun eta buruisuna ulertu ezliik, eŕi guztiak guri begira doguz eta ez gofotoz eta destañez, maitasunez eta adizkideiasunez baño.

Gure zentzuna, gure buruisun zindua eta gure lanerako gogoa dira erbestean eŕi oroen begiraipi biurtu gaituenak.

Zentzun au eta gure giro au izango dira gudean garaile urteten laguntuko dauskuenak, onemen oŕeikatik eŕi guztiak gure alde doguzalako.

VIII Olerki-Eguna

Sarri urteren buruan ospatu da Euskal-Olerki Egunoi. Euzkadiko olerkiak[illegible]te oi, "Aitzol"en jakintza ta gozo[illegible]zolari nako zoŕ.

VIII Olerki-Egunoi, Arana eta Goiriaŕ Sabin'en omenez Bilbao'n ospatzeko asmoa eukan "Aitzol" argiak.

Guda odoltsuak ondatu dausku gure lurralean, ta Olerki Egunon zuzendari, bizi-[illegible]daŕ, ta atontzalea bere Gipuzkoa maitean datza.

Jazoskun negaŕgaŕori ez yaku atzerapide; guda-alkon, be, eusko gogoantze lanei eusteko asmoz. Euskal-[illegible]arostetik euskel-olerki egunoi ospatzea erabagi dau. Gure eŕiaren biziak, guda onetan, be, ez dau akatsik izango.

Ariztimuño'tar Joseba, "Aitzol", jaunari on, idazle argi ta abertzale zitzoaren omenez jaioi ospatzea nai dabe gudariek.

Jain oŕeik eraltzen asi zan Ariztimuñotar Joseba, "Aitzol", Jaunaren omenez ta gomutaz Bilbao'n ospatuko da[illegible]garren, mailatzaren 30'gn. VIII Olerki-[illegible]una.

Olerki-Guda oŕetarako ona emon baldintzak:

I Saila.

Omenezko-saia; zidaŕezko-aitz-aŕetara, naru landuzko azpikiz.

Edozein mueta ta gaizko olerkia egin daike.

II Saila.

500 laurleko saria.

Edozein astitzeko euskotaŕei buruz egindako epik-gaizko poema txoa.

Gizona [illegible]n aldi onetan dogun matxinadeari buruz egindakoak begikoago izango yakuz.

Bertsolari-doñuetan abestu daikezanak izan bediz, abestuak izan daitezan.

III Saila.

100, 75, 50 ta 25 laurlekoko sariak.

Bertso baŕiak. Olerki oneiko, ulerteatz ta gefa oniburuz egiñak izan bediz. Irugaren sailau bertsolari[illegible]mat ta gure gudarien gomutagaŕi izan daitezan, bertso sail bereziak laga nai geuskioe gure ondorengoei, be. Karlistaraako bertsoak bekiuez argibide sail onetan gure bertsolariei.

Baldintzak:

Lenengo: Iru sailetako olerkiak maitazaien 15'gnerako igoŕi biaŕa da.

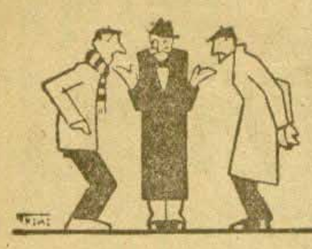
Bigaren: Olerki-egaikariak euron eguia emoteakoan olerkioi ulertefatz jan ala ez, kontu-kontuan eukiko dabe.

Irugaren. Egaikariak sariak aldatu daikez ta sailen bateko sariak "motz" etsi be, bai.

Zuzenbidea: "Gudari" aldizkingiko zuzendari jaunari

Olerki-[illegible]udua.

Gran Via, 41, 5.º Bilbao.



BILBAO'KO izpaŕingiak

"Euzkadi"

Euzkadi'k, oldartuten etoŕi ixan yakan arerijuari eutsiŕiaz, enparauko gudauŕetijei be lagundu egiten dautseła diño.

Euzko-gudaroztiak gudauŕetijetan egiten daben abeŕi-aldezko lana, onuratsuba be onuratsuba ei-da.

Paxiotaŕen auŕka zeozer egin biaŕ ixan dan gude-loki gustijetan ikusi ixan ei-da Euzkadi'ko gudaroztien laguntasuna.

Azkenengo gudauŕka gogor onetan be, euzko-gudaroztiak, euren lekubetan tinko auŕkitu ixan ei-dira. Paxiotaŕak Euzkadi'ren auŕka esi ixan dauan gudauŕka au baŕiz, oraiń aŕteko gudauŕka gustijak baño gogoŕagua ixan ei-da: gudaroztez be gogoŕa, ta guda-izkiluz be baï. Guda-egazkiñez, baŕiz, gogoŕetan be gogoŕa. Eta alan be, euzko-gudarijak, atzerantz-egiterik oldoztu be ez ei-dabe egin ixan. Gudaroztez eta guda-izkiluz be arerijuak baño gitxijago ixan diran aŕen, Euzkadi'ren benetako aldezliak diran euzko-gudarijak ez ei-dira koldaŕtu.

Arerijuen nagosiŕasuna odol-otzian ikusten ixan ei-dabe. Eta arerijuen indaŕ ugariŕai eusteko, abeŕtzale-adorez adoretuten ixan ei-dira, eustaŕijak lokatuten asita ikusten daben etxeko ormai sorbaldeteko indaŕaz eusteko.

Eta alaŕtxe egin ixan ei-dabe egin be gure euzko-gudari trebe ta kementsubak.

Eta paxiotaŕen menpe jausteko aŕiskuriŕ-aŕiskubenian ikusten ixan daben Bilbao ta ingurubetako eŕijak aldeztubaz, Euzkadi'tik atazko gudauŕetijak be aldeztu egin ixan dabezala autoŕtzen dau.

Paxiotaŕen gurariŕik-gurariŕena, Bilbao euren menpe aŕtzia ixan ei-da. Bilbao eurekandu ezkero, Santander eta Asturias be, eurekanduteko bidian jaŕiko ei-ebezan, ba.

Baña ez. Euzko-gudarijak ez dautse laga ixan auŕeratuten. Biderdijetan geratu ixan dabez. Bilbao paxiotaŕakandik gaizkatuta jaŕi ixan dabe. Eta Asturias ta Santander be, aŕiskutik aŕunduta. Oraiń aŕteko gudauŕkarik gogoŕenari eutsi ixan dautsen gudarijak, euzko-gudarijak ei-dira.

"Tierra Vasca"

Euzko-Eŕija'ren pizkundiari begira idazten dau izpaŕingi onek. Eta pizkunde oŕi begiratutian, guda onen gurendea be uŕian ikusten dau.

Eŕi-aldezlien gurendea egun babetik bestera etoŕiko dała diño. Eta oruban, Euzkadi'ren zoŕijona, neuŕigia ixango dała uste dau.

Azkatasunaren eguzkijak mendi-ostetik agertubaz Euzkadi-ziaŕ bere izpi argijak edatuten dauzan egunian, zoŕijon gustijak Euzkadi'ratuko ei-dira.

Egun oŕetan asiko ei-gara Euzkadi'ren elia dan euzkerea Euzkadi gustira edatuten be. Gure olaetako tramankuluera gustijak be, egun oŕetan igituko ei-dira. Euzko-ikasliak Ikastetxe Nagosijan ikastijak egiten asteko egunа be, azkatasunaren eguna ixango ei-da.

Egun zoragaŕi oŕetan euzkotaŕak egingo daben oyua, auxe ixango ei-da: geure eŕijaŕi ta geure ixakereari yaokazan lanak, ikastijak eta ekintza muota gustijak geuk gura doguzan eran egiteko-ta, azkiak gara.

Eta zoragaŕizko egun au etoŕi ei-datoŕ, lasteŕ elduko ei-da. Azkatasunaren eguzkija Euzkadi'ko mendi txuntxuŕetaruntz igoten asita ei-dago, ba.

"Lan-Deya"

Egileor'taŕ Genar'ek idazten dau lenengo zeŕendako idazlana.

Azkatasun-bideaz ixenpuruturuten dau, Arana eta Goiri'taŕ Sabin zanaren abeŕtzaletasunari bidia edegiteko.

Euzko-Alderdi Jeltzalia'ren jrazalia ixan zanaren lenengo aldiko bakaŕtadea, itzala ba itzala ixan zala diño. Iñok ez ei-eutsan begiratuten, Sabin'i, ez da aren jrakaŕsijak aintzakotzat aŕtu be. Bakaŕik aurkitzen ei-zan, iñundik be laguntza baŕik.

Azkenŕako, baña, Irakaslia'ren oyura, euzko-eŕija itxaŕtu-egin ei-zan. Eta ain zuzen be, Sabin'ak igitu ixan eban eŕija itxaŕtu zanian, itxaŕtzalia il-egin ei-zan. Baña, Sabin'ak, bere irakatsi onurakoŕen itunija, ementxe laga ei-euskun.

Eta oraiń euzko-eŕijaren abeŕtzaletasun-egaŕija asetuten dabe itunija, Irakasle aŕgijak laga ixan euskuna ei-da.

Arana-Goiri'taŕ Sabin'ak euzkotaŕon tzat laga ixan euskun abeŕtzale-itunii au deuseztuten etoŕi diranak ei-dira España'ko gudalburu etoyak eta oneikin buztaŕtu ixan diran Mussolini, Hitler eta mahomataŕak be.

Alpeŕik etoŕiko ei dira, baña, Sabin Irakaslia'k laga ixan euskun abeŕtzaletasuna deuseztuko dauan etoŕik ez ei-da Euzkadi'ratuko. Eta etoŕiko ba'litz be, euzko-gudaroztien indaŕak eta abeŕtzaletasunak beŕala biraiduko ei-leuke.

"El Liberal"

Agiŕe lendakari jaunak bere itzaldijan ixentau ebazan guda-agiŕaldijetatik bigaŕenian aurkitzen garala diño.

Jaunlaritza-lendakarijak ixentau ebazan guda-aldijak, iru ixan zirala esaten dau: eutsi, eutsi-erea sendotu, ta aŕerijuen eutsi bidiak indaŕgetu.

Mola'k gudauŕka au asi ixan ebanetik ona, amabost egun igazi ei-dira. Eta guda izidu, guda-egazkin eta gudari-enda gustijakin asi eban gudauŕkeak Mola'k usoe ixan ezeban erantzuna ta ondorena ixan dabezala ikusi dabenian, Mola kenerajaren emesak ezerezian geratu ixan dirala diño. Eta lenengo egunetan loŕtu ixan ez daben gurendea loŕtuteko berandu ei-da oraiń.

Euzkadi'ko gudauŕetijai ez-eze, beste gudauŕetijei be, eutsi egin biaŕ ei-dautse, ba, paxiotaŕak. Asturjas, Aragon, Madrid eta beste gudauŕetijetatik be, dei-egin ixan ei-dautse. Eta aŕei eustia gura ba-dabe, eustiko lekura juan biaŕa ei-dabe. Beraz, izpaŕingi onen ustez, paxiotaŕak asi ixan eben gudaŕkeraren aŕiskurik gogoŕena juan da.

"Euzkadi Roja"

Madrid-buruz idazten dau lenengo idazlana. Madrid'en, gogogotuta auŕkitzen zan guda-atzetija adoretu zedjantzat, mitiñak eta beren zabalgunde-era egiten ixan ei-dabez. Eta zabalgundiok bide diraia, Madrid'ko guda-atzetija, iñozko onduen bideratuta imiñi ixan ei-dabe.

Euzkadi'k be, zabalgunde-era a eredutzat aŕtuta, b s e aŕenbeste egin biaŕ leukelakua agertuten dau. Mitin-bidezko zabalgundia izpaŕingi-bidezkua baño ondoren obakua dala uste dau.

Zabalgunde-era onek, baŕiz, buruusterik txikijenik be ez ei leukijo iñoŕi ekaŕiko.

Izpaŕingi onek bere eretxija olantxe agertuten dau.

Oraiń, baña, oŕetarako eskubidia daukanen eretxija jakin biaŕ. Eta aŕeik, beti ez bada be, geyenetan eretxi zuzena ixaten dabe. Beraz, oŕetarako eskubidia daukenai, euren eretxijak eurak onduen deŕitxuen eran auŕera eruaten lagatia lakoŕik ez dago.

Madrid'erako ona dana, ba, saŕitan, Euzkadi'rako kaltegaŕi ixan ei-da. Eta Euzkadi'rako onurakoŕa dana, Madrid'erako-ta, kaltegaŕi.

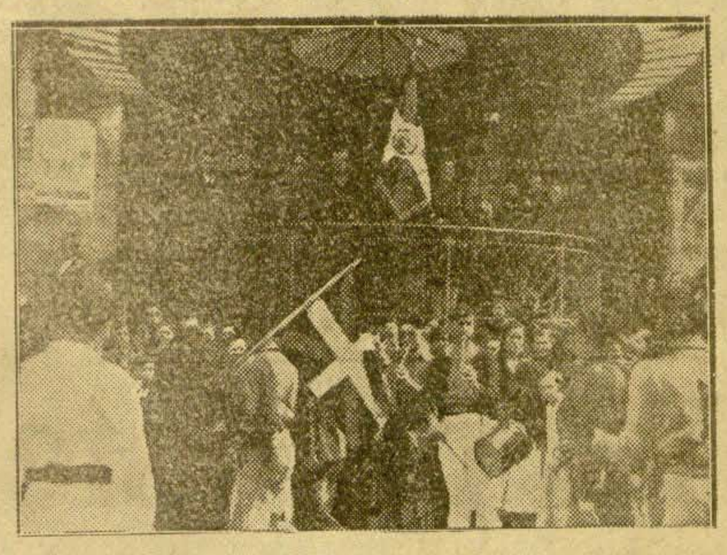
Paxisten artean

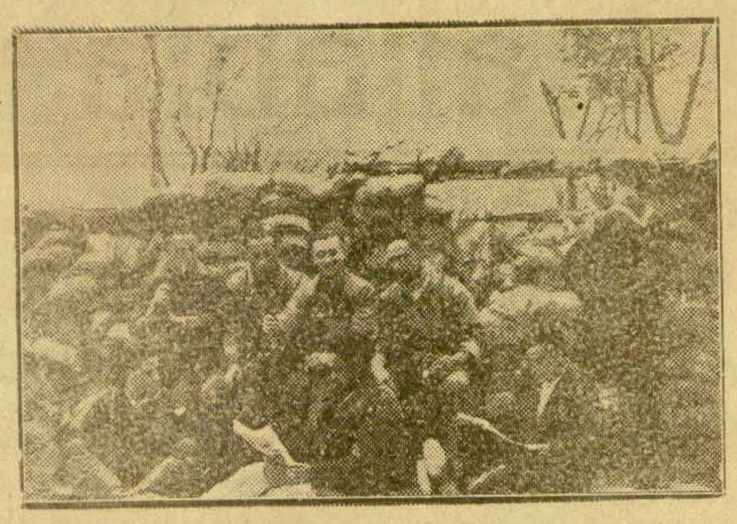
Salamanca, — Latefi'ko Lendekaritzak emon daben agindua betez, bosteun eta mila laurlekoko paperak dituen guztiak eurak aldatzen juan biarko dabe diru-etxetara il onen amabostgaŕena baño len.

DIRU PAPEROK ALEMANAK DIRA

Iruña.—"Diario de Navarra" izpaŕingiak diño: "Banco España'ren auŕean jendetza andia batzen da diru paperak aldatzeko asmotan. Diru paperok Alemania'n egiñak dira eta ez dira eŕez guzutatzekoak. Len diru paperak gorde ditunak ezetaŕako balio ez dautsela ikusiko dabe oraiń, ormak paperez estaltzeko izan ezik."

GUDA-ARGAZKIAK







Idaz-sariketa

Gudaz gero idazten asitako idazle beŕientzat.

Idazle baŕick talde bitan bereziko dira. ERI IDAZLEAK GUDARI IDAZLEAK.

Lenengo taldekoentzat sari abek ipinten ditugu:

Lenengo saria, 200 laurleko.
Bigaŕen saria, 100.
Irugaŕen saria, 50.

Bigaŕen taldekoentzat sari onexek ipinten doguz:

Lenengo saria, 250 laurleko.
Bigaŕen saria, 200.
Irugaŕen saria, 150.
Laugaŕen saria, 100.
Boskaŕen saria, 50.

Gudea baño lenago idazten izan daben IDAZLE ZAAŔENTZAT.

Idazle zaaŕak talde bitan bereziko dira: ERI IDAZLE ZAAŔAK GUDARI IDAZLE ZAAŔAK.

Lenengo taldekoentzat sari abek ipinten ditugu:

Lenengo saria, 200 laurleko.
Bigaŕen saria, 100.
Irugaŕen saria, 50.

Bigaŕen taldekoentzat sari onexek ipinten doguz:

Lenengo saria, 250 laurleko.
Bigaŕen saria, 200.
Irugaŕen saria, 150.
Laugaŕen saria, 100.
Boskaŕen saria, 50.

BALDINTZAK

Jartzen dan Idaz-Sariketa au gudea amaitu daitenean ebatziko da. Erabagia emoteko Euzkeldun Irakurle Batza'k Epaile Batzorde bat izentauko dau.

Idazleak edozein gai erabilteko azkatasuna izango dabe, naiz elertiuzkoak, naiz eŕi izpaŕak. Gudariak, baña, egokiago izango da gudeaizazko (guda oñetakoak eta abar) gayak erabiltea.

Erabagia emoteko, idazle bakotxaren lanari buruz, xeetasun onek gogoan eukiko dira:

Zenbat idatzi dauz: asko ala gitxi.

Bakotxak idatzi daun gustia gogoan eukiko da, osoan ikusteko zelakoa izan dan bere lana.

Sariketari buruz gaŕantzirik geyen emongo yakona auxe da:

a) Laburki idaztea.

g) Yoskera garbia erabiltzea. Laburki idazteak itzau esan nai, oso labur idatzi beaŕ izango danik, erabilliko dan esana on o borobilduta erabiltea baizik. Eztaitela izan, adibidez, amaiŕefotan, ondo biŕibilduta, aŕgi ta egoki esan leikena, ogetamaŕ lefo erabiltea, esan nai dan berbera, puztuta batera ta bestera, idazkia luzetuaz esateko. Beraz, ba, laburtasunak eztau esan nai, nai ta nai-ez, idazkiak laburak erabiltea baño. Izan liteke gaya gaŕantzi undikoa eta luze azaldu beara izatea. Alan izan ezkero, luze izatea erabili izango da baina al dala luzeegi ez egin, luzeegiak irakurlea bildurtu egiten du-ta.

Yoskera garbia erabiltzeaz, eztogu esan nai itzetan euzkera garbi-garbia, kutsu gabea, erabili izan bearko danik. Esan nai doguna da euzkera bere arauz idatzi beaŕ dala ez erderaren arauz.

Bokeraz (itzak lotukeran eta esakunak lotukeran) garbitasuna zeatz erabili beaŕ da. Ondo yosi euzkerea naiz ta erderazo itzen batzuk erabili beaŕ. Ez urte izan erderazko itzik ez erabiltzea garbitasunik asko dala. Ez baleiteke erderazko itzik ez erabiltea ta erderazko yoskeraz yosita egotea.

Idazleak, naiz bizkaieraz naiz eipuŕkeraz gogozko idazkerea erabili al izango dabe, naiz izpiyakeraduna (fonética'duna) naiz izpiyakera bakoa.

Idazleak euren lenengo lana b'aldiri dagenean (idazteanean) EGUNA'ren Artezkariaŕi edo Euzkeldun Irakurle Batzari yakin ereziko dautse Sariketari buruz (con re'ación al concurso) zein taldetan saŕtzea yagoken.

BATZORDE EPAIKARIAK

Erabagia emoteko (gudea amaituta emongo da) talde bakotxerako Batzorde Epaikari bat izentauko da. Batzorde bakotxa euzkeltzale bikain bik osotuko dabe. Bata Bizkai'ko euzkerearentzat eta bestea Gipuzkoa'rentzat.

Talde bakotxean, Bizkai'ko Epaikaŕak Bizkayeraz argitaldutako idazlanen arduŕea izango dau ta Gipuzkoa'koak gipuzkeraz argitaldutakoena. Epaikari bakotxak berak aztertutako idazlanaren epaya beŕigoan emongo dau, azkenŕako danak epaitzeko utzi baŕik. Astertutako idazlana idazkazal edo sobre baten (baŕuan epaya dala) saŕtuko dau ta Euzkeldun Irakurle Batza'ri bidalduko dautso.

Epaya puntoz emango da, onetaraxe: Puntoŕik geyen ogei izango dira ta idazki bakotxaŕi epaikariak deŕitxon beste punto edo ogaiŕen emongo dautsoz. Sariketea amaitu daitenean idazkazabal edo sobŕak idegiko dira ta ikusiko da bataz beste zenbat ogeiren edo punto izan dauzan bakotxak. Eta ogeirenez ogeiren edo puntoz punto (gogoan arturik bakotxak egin daun lana, ba puntuetan bardiñean egonaŕen ezin bard'ndu izango dira bost idazlan egin dituana ta beŕogetamaŕ egin dituana) goyen dagozanaŕi emongo yakez sariak.

Euzkeldun irakurle batza

("EGUNA" IZPAŔINGIARI EUSTEKO)

Gran Via, 41'gko. 2'gn. bizitzan

ARPIDE-TXARTELA

... ... 'taŕ ... ...

ATZERRIKO IZPARRAK

Van Zeeland'en garaitzeak biziro mindu ditu alemaniarak

Degrelle'k katolikoen aurka argi-argi jokatu biar dabela diñoe alemaniar izparingirik geienak.-Paxisten eŕietan ezik beste guztietan pozez eta itxaropenez artu da Van Zeeland'en garaitzea.-Gandhi'ren asmo bat begi txarez artu dabe ingelesak.-Alemania'ko lantegietan ezbearak geitu.-Izpar geiago.

ALEMANDAR IZPARINGIAK ETA VAN ZEELAND'EN GARAIPENA

Paris.—Nazitar Gobernua'ren ardurapean dagozan alemandar izparingien aburuz, Van Zeeland'ek Bruselas'en lortu daben garaipena, katolikoen garaipen da.

Hitler'en esanpeko "Voelkischer Beobachter" izparingiak "kardenalak irabazi dau" diño ta beste izparingiak, be, iriz itz o'eitxek beresaten dabez.

Alemandar izparingi o'ek, orain lengo auteskundeetatik gaiñera Van Zeeland'ek euki dabezan autarkiak, orduan utsik emondako autarki edo botoak dirala diño. Lenagoko auteskundeetan utsik botoak emon ebezanak, orain Van Zeeland'eri emon dautsez. Malinas'ko kardenal arzobispo ta Belgica'ko gotzain buru danak Van Zeeland'en alde urten dau ta.

Alemandar izparingi o'ek diñonez, Degrelle'k zirt-edo zart egin beara dau orain: katoliko Eleiza agintariak berofen aurka jardutea ezer egiteka jasan dau edo katolikuon aurka argi ta garbi ekin beafak jo dau.

Alemania'ko beste izparingi batek auxe diño: "Gofien bilduŕ-ikaratan" izenpurupean Degrelle'ren aldekoei, botorik emoten ez eutsela laketu ta iñundiko barabas keriak egin eutsezela diñotse irakurleei.

Reichbank'ko lendakari ta Ekonomi-Zaingo'ko arduradun dan Schacit jauna atzo Bruselas'eratu zan eta barikuan Van Zeeland'ekin jardunald'a izango dau; baita Erbeste arazo arduradun Spaak jauna'kin, be

Europa Ego-sorkaldean egoki izan yakozan ekonomi ta diru jokabideakin, salerosketa-eskintza ta Europa Sartaldeko Lateria'k egin ezin daikezan edo egin nai ez dabezan ordain eskintzakin Belgika, be, Alemania'ren esanetara apuŕbat markutu arazotea nai izango dau Schacht jaunak.

REXISTEN EZ BIARA DALA-TA

Roma.—Orañarte rexisten alde agertu izan diran izparingiak Degrelle'ren ez biarazaz jarduten dabe.

"Il Popolo" diño: "Katoliko talde baten eta giza galduen batzak indarez ostu dau belgikar garaitzea."

POLONIAR IZPARINGIAK

Varsovia.—Poloniar izparingi guztiak belgikar auteskundietzaz jarduten dira.

Van Zeeland'en garaitzeari buruz idazlan loraisuak idazten ditue.

VAN ZEELAND'EN AGIRIA

Bruselas.—Auteskundea amaitu ondoren Van Zeeland'ek egin ebazan agerpenetan argiro erakusten dau eŕiak autarki bidez emon dautson oniritxiak lengo bidetik jarraitzeko agindua emon dautsola. Origaitik jen baño be biziago ekingo dautsa bide oferi.

GHANDI'REN ASMO BAT

Londres.—Inditafen eta ingelesen arteko eztabaidetan erabagiko daben epaikaritza bat osotuteko Ghandi'k egin daben eskaria ez da ontzat artu eŕi onetan.

Lord Zeeland, India'ko arazuen arduradunak parlamentuan esan dabenetik, ingelesen Gobernua bidia zabalduko dautse egin leikezan eztabaida guztiei, ofetarako kongresuko gizonak euren jokabidea aldatzen ba'dabe.

Inglatefa'k, esan dau lord Zeeland'ek, ez dau jardunaldirik egin naj kongresuko alderdiak asafietzaz jarduten jarraitzen daben bitartean.

"Times" izparingiak be ezintzat usteta etsi dau Ghandi'ren eskabidea.

LENINGRADO'KO ETXEGINTZAK

Leningrado.—Leningrado'ko Udaleko eralguntzak 1937'gn. 500 miloi rublotik gora izan dira. Etxe aundiak egingo dabez; eta o'ein artean Leningrado-etxea urteoro kusketak egiteko jauregi berezia dago; uriko alderdietan etxedi bafiak egingo dabez. Tximistindafez dabiltzan bultzi bafiak, belbilak ta abar izango dira Leningrado'n; beste 40 ikastola bafi, gaixoeixe ta amatasun etxeak egingo dabez. 5.000.000 rublo ikastola ta gogo-lantze etxe-gintzan eralgingo dabez.

EZBEARAK GEITU

Berlin.—Zenbaketak darakuskuenez Alemania'n oletan eta lanetan 1936'gn. baiño ezbeaf 30 ezbeaf geiago izan dira aurten oraiñartean.

RUSIA'KO EZTABAIDAK

Londres.—Riga'tik arturiko izpariak diñoenez gudarosteak menperatuta laga dabe GPU batza.

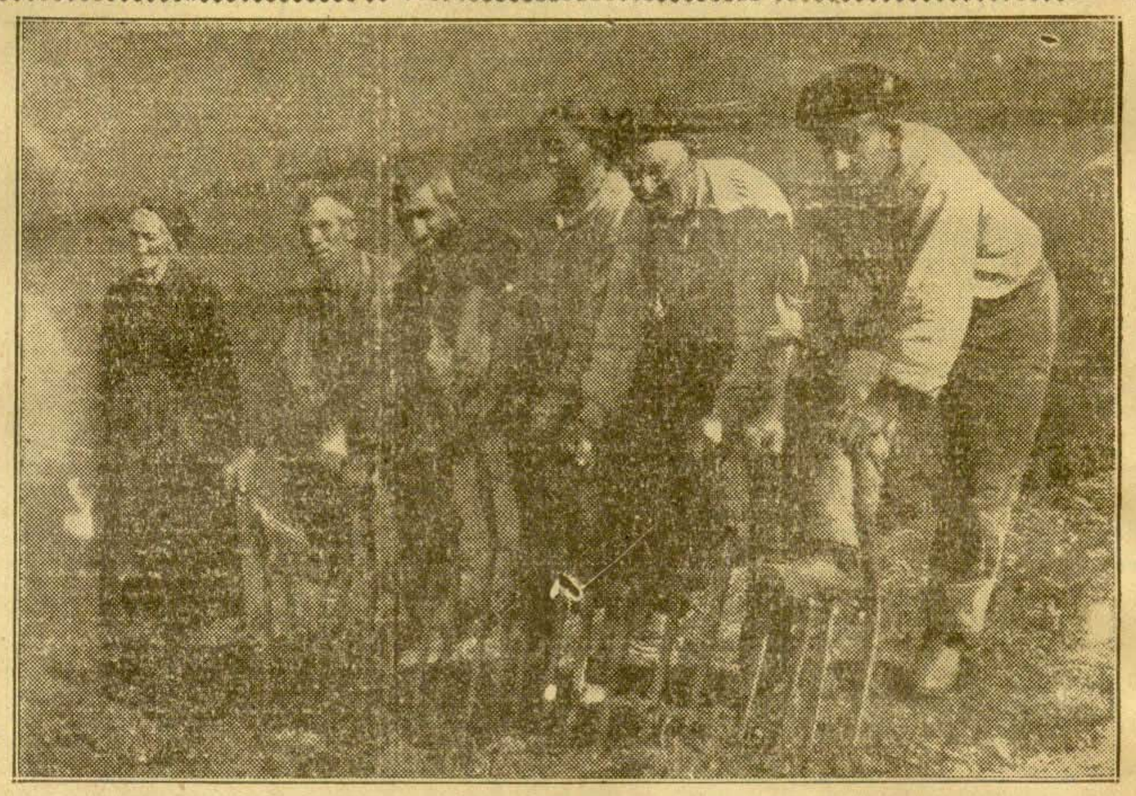
Jegeroff, efusitar gudarosteko mariskala, GPU'ren azterketak egiteko izentau dabe, Kremlin'en egin dan sei orduko batzar ixil baten ondoren.

Bere ordezkariak onetxek izango dira: Wyschinski kenerala eta orain GPU'ko buru dan Jeshaft.

Lasterr aldaketa batzuk egingo ete diran ustea dago.

ARMA UGARI

Stambul.—Efi onetatik diñoenez sei ontzik Dardanelos itxas-estua igaro dabe armaz beteta.



Gure baserritarren lan bidiak. Beriz'ko andikona auzuneko lugiak ditugu onakuok.

Belgika'ko auteskunde ondoren

Degrelle bere burua zuritzen

Bruselas.—"Rex'ik ez da il" esan eben arañegun Leon Degrelle belgikar paxistakumeak.

"Le Pays Red" bere izparingian sail bateko atzoko auteskundeetan aldiko beerakada bat baiño bere alderdiak ez ebala izan idatzi dau Degrelle'k.

Igandeko auteskundeetan ostikadea af: dabenik ez diñoe Degrelle'ren jarraileok, ondoeztko bat izan dabela baiño. Adolf Hitler'ek, be, Agintari Buru egin zan orduko, auteskundeetan kokoteko batzuk artu ebazan; batez, be, 1933'gn. Zemendiko botaziñoletan bi miloi autarki inguru galdu ebazan. Iru jiabeten buruan baiña Alemania'ko kanzilier zan Hitler.

Berofek artu daben ostikadea atondu ta zuritu naiz, katolikoen liberalen eta komunisten erascai bere alderdiak egoki eutsi eutsola ta bere jarraitzaileak Belgika'ko eŕikeia-zuzendari izan diran okin jatof bufukatu zirala diño Degrelle'k. Azken-orduan Van Roey kardenala aurka astearen galdu dabela diransku Degrelle'k. Kardenal ofen karta edo idazkiak eun mila autarki edo boto kendu eutsozaia aitzen emon dau Degrelle ofek.

Berofen arerioak banatu-banatu egin da dagozala ta rexistatafen bildurak alkartzen dabezala" azaldu dau. "Alkartze ofi eustek elburu bardiñik ez dauke". Berofen jarraitzaileak baiña alkar-alkartuta ta menpe-menpeko ta esaneko dira ta kardenalaren idazkiaren ondorenak jasan beara izan dabe ta auteskunde ostean, aurretik baizen batuta dagoz.

Azkenean baiña Rextarak euron ikurritza jaso egingo dabe ta "Rex nagusi izango da" Degrelle'k dirauskunez.

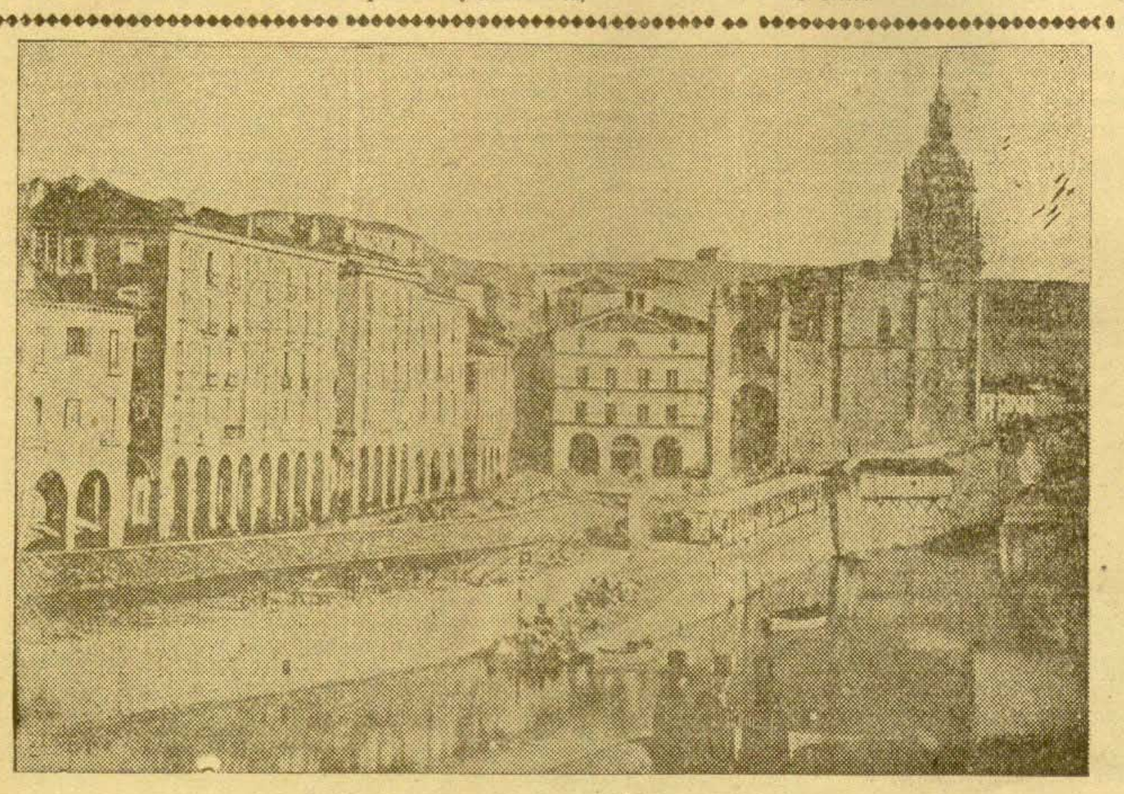
Ostera bere burua agertu orduko ta igandeko akatsa bere-orduko gitxienez iru urte igaziko dirala uste dabe Degrelle'ren arerioak; oraingo belgikar Aldundiak luzaro iraungo dau, orain-tsu emon daben lege batek sailetsko auteskundeak kendu egiten dauz-ta.

Igandez nagusi atara zan Van Zeeland'eri begira dagoz belgikarak eta Van Zeeland igandek garaipen ofek goratu ta indartu egin dau. Oñafi Legedia aldatzeko asmoa daukala Van Zeeland jaunak esan daroe. Stalin'ek Trotsky Rusia'tik jaurti ta lurak taldearendu ebazanez, Van Zeeland'ek, be, Degrelle azpiratu ostean, on deritxazan rexistafen asmo batzuk, be, bete egingo dauz.

1934'gnez Prantzia'n Gaston Doumergue'k ezer lortzeka egin nai izan ebanez. Van Zeeland'ek, be, legegintza-aginpidearen lepotik Gobernua'ren aginpidea indartu ta geitu nai dau.

Van Zeeland, asmuok egi biurtzen asi ba-daike, Gobernua aurka asiko yako, gizartekeri zaleak eta komunistak asmo ofein aurka azkenarafte jokatzek gertu daigoz-ta, asmo ofeik paxista-tajua dauke-ta.

"EGUNA" EUZKEL EGUNKARI ABERTZALEA, GIZARTE ZUZENTZA ALDEZLEA IZANGO DA; LANGILE ESKUBIDE ALDEZLEA ZUZENTZA BIDEZ. LANGILE ABERTZALE OREK ¿EZ OTE DIGUZU ZURE LAGUNTZA EMANGO?



Orain 70 urte inguru egiñiko Bilbao'ko argazki bat.

FRANTZIA'REN AUTUAK

Ezkeŕerago ala lengo bidetik?

Sozialisten batzafaren aureko zer-esanak

FRANTZIA'KO LANGILEAK ARTEGA

Paris.—Ila onen 18'gn. sozialista alderdiak izango deuan batzafa gorabera aundikoa dala diñoe. Frantze'ren politika jokaera ezkertafago izan ala ez orduntxe erabakiko baita. Komunista eta sozialista gorien aldera, ala Blum eta Frente Popular'en jokabide gezurrezko izango ete dan erabakija.

Joera bi ofeik zurika eta erabagi beara izango dabe beraz batzafean. Joera bat, komunistekin alkartutea da, eta marxistaf ztatzago bezela jokatu, Blum'ek egin dauan baño estuago ta gaziago. Beste aldrea, ostera, orañarte lez Gobernu-aginpidetza izatearen aldeko da, eta radical sozialista gezaen iritziz, estadu legedi nagusia bafiztau eta atondu.

Aspaldi diardue komunista eta sozialista alderdiak bat egin nairik, lan eta lan; baña, besterik ezean, jokabide bardiñez jardutea iritxi nai dabe. Batasun ori nayen dabenak, komunistak dituzu, jakiña ba; baña sozialista geyenak, eta euren artean Leon Blum, komunisten bildur dira, onen sustaf eta izakera, aldazale edo ereboluziño aldekoa dala-ta.

Batzuen iritziz, marxista alderdi bakafean gizafekeriozaleak batu ezkero, komunista baruan arturik, sozialistak indaf guztia izango leukie. Beste asko, osteramtzeko usteak dituie, eta onein aburuz, komunistak gazi-gazi jokatuko leukie eta euron esanetara jokatuaz, gazakeritsuak, moderado diradakoak alde egingo leuskioe, asafez eta iguñez.

Dana dala, Marsella'ko sozialista Batzafa'k buruauste ugari sortuko dautsaz Blum'eri, eta sozialismoaren aurenetariko dala berbera lagunei siñisterazten lan eta lofik naikoa izango dau.

Ofez ganera, radical sozialista eta sozialista gazaen laguntzea ez galtzeko, alegin egin beafko dau. Alderdiaren erabiltzaleak oi dituan zeregiñak garaitu beafko ditu.

Geyenen ustez, Batzaf ofetan buru eta zuzendari izango da Blum, eta Front Populaire'ren alkafasunean iraun azikoo dau sozialista alderdia. Ala baña gofi ta gaziak ezituterik ez dau lortuko, euren asmoak ala amesak dirala-ta, alderditik alde eta komunistekana jo beafa izango dabelako.

Azken astietan, Paris bafutiko sozialista guziak urduri eta joan-etorri ugari erabili dituie langile artean.

Paris'ko langileak artegatsu eta egonezifiez dabiltz. Iru margoko ikurfiñetan, bakoitzak bere ikuz bereziak azaldu ditue. Paris'ko Erakusketako safera-ate aundietan, ikurfiñak, igitai eta gabi, komunistena; Front Populaire'ko iru azkon edo fletxak, eta Efepublika'ren "gorro frigio" dalakoak agiri izan dira.

España'zko mugan, Bezjers'en, orain iru gau jazotakoak, Frantze'n darabilen jafitasun eta loka-aldia agertzen dausku.

Sozialistak itzaldi bat izan dabe. Bada "komunista aurkako" alderdi eŕikoia, Jacques Doriot buru dala. Itzaldi ofetan, talde oyetako batek naspil izugafia sortu eban, eta iru lagun zauriturik geldi ziran, txafto ez baña.

Nastezale bi atxilotu zituen, eta pistolak ebezan aldean. Itzaldi zekuan, pistola, aizto eta tresna ugari aurkitu ebezan polizi-gizon taldeak, naspila baretuteko eldu zanean.

Ondorenari begiratu deiogun ene nekazari, ta Jaurlari

¡Zori gaiztoko guda madarikatua miña bidaf! Lenago, Gipuzko aldetik ziran baserritarak iges egiñak, "pasista", ankefon biduf ziralako edo... beren baseri txuri ta abere asko bereri utzita negafgafizko zorian.

Orain Bizkai'ko lufgiñari ere eldu zaiote une itunau; nekazari zintzoan lasai bizi izaten ez diote utzitzen. Batetik doistar italiar egazkiñak diralarik beren "bonba" bidez bizileko gube asko utzi dituzte, ¡tamalgafia! beren etxiak luf jota ostaturik gabe, etxe jiran daukazan solo ta zelai edefak il da, abereak maruaz goziak, inguruak gustiz ixilik, guda otsa nabaiturik, negafa besterik ez nekazari sendietan... nolafan bizi beaf degu beren itauna aikafi begira... aberiak saldu edo egin beaf... bei, ardi, egazti ta abaf... erantzuna gustiz ituna.

Gudeak berakin dituanak dira gauza negafgafizko onek. Baña tamalgafienada, entzuten diran gauzak, Bizkaja'n, baseri asko dira guda oñetik uferi afkitzen diranak, eta areriuaren bildur ez diranak igesi datozanak, lotzagaiztok batzuegaitik (itz gutxi ufertzale onarj) eta bildur onegaitik ardi ta egazti saltzera jafi diranak.

Tamala dala diot, baserifafak bide ori artzia. Konturatu beafdu kalte aundiak ondorenerako dakazala bide ofek. Sendi baten egastia ardi ta afkumia jan aldi gutxitan bukatzen dira, eta bide oferi indafa, ematen ba zaio zu ere anai nekazari gose bidian zera.. kalte aundiak dakafkizuzu gure buruen gafn.

Ni ez naiz lufgiña, eta ezin zuri "ejenplorik" eman baña badakigu beiak txala izaten duana, gero esnea, ardiak berdin arkuma, gero gasta, egaztiak, afautza ta abaf, eta urtetan gañera, mota ortako aberiak sendietan jaten asten bagera iru ilabetian Bizkai guztiak daukazen aberiak janak izanguguiñukez, eta gero urtetako gosia.

¡Nekazari! ¡Bota bildufok alde batera-eultzi zeure basafia ta aberieri eta jakin zazu lotsagaldukuon biartxaf ofek lufxafak bezela eta jakin da beriela gure jaurlari Euzkadi'ko Gobernuak ondo ondotik mostu diuala, eta beriro ofelakorik jazotzen bada efudunok zigoftuak izango dira!

¡Nekazari! ¡Euki zure itxaropena Euzko-Jaurlaritzakin, eta jafai soluak lantzen!

AIXERIXA

Euzko Ikasle Batza

DEYA

Amazortzi urtetik gorako bazkidiai. Euzkadi'ko Jaurlaritza'ren gudaritza-dayetan sartuak ez diranai, ots egiten dautsegu, gauf, eguaztena, afatsaldeko zazpi ta erdietan izango dogun batzafera eldu daitezan.

Geure etxean izango da bilera, Ibañez de Bilbao, 13'gn.

Arazuak garantzitsuak baj-dira, zintzo eta ordurako elduko dira'a guztiak uste dogu.

Batzofde artezkaria.

Atzoko eguna euzko zaingoetan

Burukidien batzaŕa, Lendakaritza'n.-Biar, orioa bananduko da.-Kontrol agiriak. Bilbao'ko ibayan lapak biltzea galerazi. Abelgoŕiak zainduteko erabakiak.

Lendakaritza

EUZKO-GOBERNUAREN BATZAŃA

Basaldua'taŕ Kepa idazkari bereziagana, oi bezela, atzo joan giñanean, Zaingo'ko beŕi eskatu genion eta auxe eran'zun zigun berak:

—Amaiketan asi du Gobernuak Batzaŕa. Bazkal-ondoren batzartu dira beŕiro gobernukideak eta iluntzera arte jardungo dute.

—Batzaŕ berezia al dute?—galdetu zion izpaŕkari batek.

—Ez. Ziuŕ asko biarko ordez batzartuko ziran gauŕ eta biaŕ jai-egun danez naiz eta lan-egun, iñon jainaldi izango balute ere, auŕeratu dute batzaŕa, ezpai gabe.

UŔUTIDATZI-AGUŔAK

Uŕutidatzi-aguŕak jasotzen jaŕaitzen degu—gaiñearatu zigun Basaldua jaunak. Egunotan jasotakoetako aipagaŕiena auxe da:

"Sozialista Alderdi Batua eta Aragon komunista Alderdiko guda-batzaŕak, Euzkadi'ko Gobernu ori aguŕik sendoena bialtzen diote eta españaŕ eŕiak askatasun-aldez diarduten gudaketan zuen eŕiai laguntzea eskeintzen dizute, Aragon'eko guda-oiña bene-benetako ekiñeko guda-oin biurtuaz, mueta guztietako arerioa zapaltzeko. Gora, gora Euzkadi! Visca, visca Catalunya! Gora Erkai azkazalea! Gora asaldarien armada batuta jaiki diran españaŕ eŕiak!

LAN-AGIRIAREKIKO OAŃA

Politiku-batza eta langile-batzetako bazkide izatea, legea-lege, galerazota daukaten eŕilanetakoak, euren burukide agintariaren agiria eskuratu bearko dute, Zaintza'ko Zuzendaritza Nagusi onen menpe lan egiten duten egi-agiria.

Bakaŕekoak, abogaduak esate baterako, dendariak, osakigileak, osalariak, t. a., euren täldeko lan-agiria eskuratu bearko dute. Talde oŕek, agiria beaŕ duanak alnik badagian egiztatuko du.

Osasun Zaingoa

EŔIKO OSASUN-ALDEZ

Zuzendaritza Nagusi onek, eŕiko osasun-aldez, oaŕ balzuk edatu zitzan, garaiz edatu ere, non eta zelako tifus-sukaŕ gaitzak jota dauden, Abra-aldean geinbat, eta Portugalete, Santurtze, Sestao, Barakaldo, Getxo, Lexona ta Erandio'n batez ere. Gaitza aztertu ondoren, gaixotu diranak, lapak, txirlak eta muskiluak jan dituztelako gaixotu dirala jakin da.

Eŕiko osasunaren arduraz eta ez-jakiñean gaitzak joteko eran jokatu ez dagian, Gintzat ta Itxasgo'ko Zuzendaritza Nagusiaren oniritziz, auxe erabaki del:

Lenengo atala. Gaurtandik, karpoko kaian, Portugalete, Santurtze, Sestao, Barakaldo, Getxo, Lexona ta Erandio'n, lapak, txirlak eta muskiluak batu ta saltzea galerazota dago Bigaŕen atala. Erabaki ori austen dutenak arlo oietarako izentatuta dagon zigoŕa izango dute.

Bilbao'n, 1.937'ko. joŕaila'ko 13'gez.

Osasun-Zaingo'ko zuzendari nagusi, Cordero'taŕ Mario.

Salerosketa ta Orniketa

UŔENGO ORIO-EŔAZIOA

Aldasoro jauna Gobernua'ren batzarean zan atzo. Atxa idazkari nagusiak izpaŕik ez zuala esan zigun.

Lasa jauna kanpoan zala-ta, bere ordez Lile idazkari bereziak eman zigun zerbait beŕi; ostegunez, 24 zenbakia bide, orio-eŕazioa banatuko zala adierazi zigun. Eŕietako Udalak ilaren 19'gnez, jaso dezazteke baimenak.

Gomez Beltran'ek ere ez zigun atzo beŕirik eman. Akeitdari, Jatetxelari ta Antzeko Batza'k 750 laurleko bialdu zizkiotela Gizarte-Laguntza Zaingo'rako, orixe bakaŕ-bakaŕik jakin-erazo zigun Orniketako zuzendari nagusi Beltran jaunak.

Nekazaritza

BASETXETATIK ABELGOŃIAK ATERATZEA

Guda-leku diran eŕietatik abelgoŕiak atera eta leku egoki ta beaŕ diran bezelakoetara ekartzen jaŕaitzen dute.

Zaingo'ko langileak buru ta biotz ekin diote lanari. Lan ontan Gipuzkoa'ko Nekazarien idazkari Murua jauna dute langile aspertezin lagun eta Olaizola ta Belaskoaga.

EŔIARENTZAT

Alpeŕik dei egin ez dagiten eta asi-galtzerik izan ez dedin, noiz edo noiz izan ezik, eŕitaŕak zenbaki auetakodun uŕuŕizkiñetara dei-egin beaŕ dutela jakin-erazotzen da:

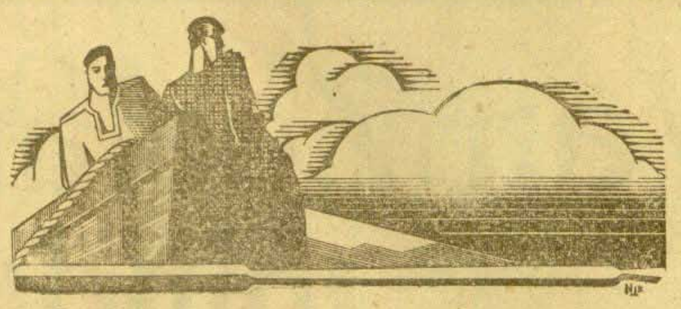
Danelara Lanak: 13.566 eta 13.818.

Nekazaritza-Landola: 13.678.

Arburategi Nagusia: 16.212.

ABERE-GAITZAREKIKO LEGEA

Bilbao'ko eŕi-baŕuŕian, Casilla ta Hospital-aldean 9 zenbakidun basetxean, Eskurtzeko ondoan, txaŕikiak gaitzak jota daudela jakin-erazotzen degu agintaritza baidez. Base xe ortan Uribe'ren alarguna zibi da. Leku ortantxe bertan eta Añabeitia'taŕ Bingen'enean eta Araba-ondoan, Baŕenetxea'taŕ Benita'renean ere txaŕiak gaitzak jota daudela adierazotzen degu.



Abesti gozua

Orain egun batzuk "abestiatzaz" luzaro neure adizkide on batekin jardun ondoren, esan neutsan: "Ara egija esan, neu... ase-ase egiten nau ondo abestutako euzkel-abestijak; gogua jaso, adimena argitu ta bijotza samurtu ta sendotu egin oi-daustaz euzkel-abestijak". Gauza bidezkua erantzun eustan, euzkel-abestijak euzko-gogua dardaraz ezartia, baña euzkel-abestija baño gozuagua dan beste bat ezgutzen dot: entzun daruanen ixate osua atsedenez joriŕuaz, zeruko gentzaz betetan dabena. A. bai, a abesti gozua...

—Ez dautzut ulertzen, jardetsi neutsan.

—Lasteŕ ulertuko daustazu ta iñoz zeuk be entzun dozula esan be. Ez dozu ezagutzen, jaŕai eban, an arako emakume a bere bixijaren ondaŕian lanaren lanaz makurtuta, bekokija tximurtuta, aurpegija kolorgatuta goxetik gabera bere ama gaxua ta neba-areba txikaŕak alikatzeko lanperatuta?

—Bai, ezagutzen dot, erantzun neutsan.

—Eta urliako baseŕijan bixi dan neskatila liraña, inguruetako mutilak bere atzez darovazan neska edeŕa? Onek be bere ama zabariu baño, tan egin eta bakardadean bixi gurago dau. Ez dautse jaramonik egiten aberastasun ta lixunkeri abots zoragaŕijai.

—Egija da ori be.,

—Eta urlia auzko Miren? Gaxua guzurpian sartu min txaŕak ta bixiteko adore barik dago. Beti garbija, beti sentzunduna, beti langiña eta oŕaitiño iñartziz puzturiko bere adizkidiak izen ona kendu dautse. Eta Miren auŕera doya, ez dau inguruan laiŕasunik idorotzen, mukerkeria da bere egunoroko ogija, baña Jauna'k bidaldu dautsan atsekabe-ontzija onartu ta baŕu bakerik galdu barik auŕera daŕai.

—Ezagutzen dot, bai, Miren maiŕagaŕijori. Baña, nora zoaz zeu...? Esaiztazu abestirik gozuena zein dan, jakin nairik nago-ta.

—Eta ez dozuz ezagutzen alegiñak alegin egin eta euren inguruan bixi diranen atseginik egitia lortu ezin dabenak? Asmorik onenagaz bazkaŕija gertau ta aitzakija baño ez; soñekuak garbitu ta mor-moŕa; erabagijen bat artu ezkero, agirikea...

—Baita ori be jazoten da eta oŕetako gaxuak zenbat jasan biaŕ daben.

—Ara,, ba, abesti gozua Jaungoikua'k onetarikoxientzat dauko. Bere ama eŕija ez zabaldziaŕen sasoya baño len makurtu kolorgatu, tximurtu ta zartu dan emakumiak... bere ama zaintzeagaiŕik ezkontzeari uko egin dautsan neskato liraňak... guzurpian igitu biaŕa daukan emakume langin, garbi ta zuzenak... eta alegiñak-alegin egin ta euren inguruan atsekabia ta gaŕaztasuna baño idoroten ez dabenak... abesti gozo, Jaunkoi ta atsegintsuaren abotsez belaŕijak ezituta daroyez. *Pozez Naukazu*, diñotse baŕuak. Ludiko zorijona axe utsa da ta iges dagi; adizkidetasuna makaldu nekatu ta il egiten da; itxaropena murgildu, oŕindu ta atzipetu darua. *Ni*, ostera, nai ta adizkidiak il, zorijona galdu itxaropena oŕindu. *Beti naz, beti pozez ta atseginez.*

Abesti gozo ori geure baŕuan entzun darnagun arlean zorijontsuak geu. ¡Ots eragin dagijogu baŕuko soñu ereskitsu oni: *Pozez naukazu, Pozez naukazu...*

MAITE.

IZPAR MARDULAK

PAXISMOAREN AURKA

Paris.—Alemaniaŕ komunista, erkaldaŕ eta sozialistak batzar bat egin dabe Frente Popular dalakoa sortu eta osotuteko asmoz.

Alemaniaŕ guztiai agiri bat bialtzia erabagi zan paxismoaren aurka lan egin dagien eskatzen.

Batzar onetara Martinez Barrio eta bere lagun batzuk juan ziran eta guztiz txalotuak izan ziran

NAZITAŔAK ESTU

Varsovia.—Poloniaŕ gudarostearen izpaŕingiak esan dabenetik, Frantzia eta Inglaterra Alemania'ren bidegabekeriei arpegi emotera gertu ziranetik alemaniaŕ politikuak ez dabe ordurate izan eben indaŕik eta sendotasunik.

Reich'en indaŕak makaltzen duaz. Ingelesen eta frantzetafen armaz orniduteak argiro agertu dautse ezin gainduak dirala.

Alemaniaŕen egoera ez da askok uste daben bezin zoriontsu eta on

Alastra eta Madarieta'tar Nemesi

(G. B.)

Natxitua'ko Miren Deunaren eŕtxadonean, igaz...ako eguenez, ilaren 8'gn. Alastra eta Madarjeta'taŕ Nemesi gudariaren arimearen-alde eleiz-ileta egin ziran eta Nemesi zanaren lagun eta abeŕkide asko izan ziran elizkizun oŕetan.

Atutxa'taŕ Kepa abadeak zuzenduta, Perosi'ren "Requiem" mezea abestu eben Ea'ko Batzokiko kantoreak eta txaŕ...'oreskiña edo organua Ea'ko Uri-Buru-Batzaŕeko kendakari, Libano'taŕ Gabirel'ek jo eban.

Nemesi bere eginbeaŕa betetan il zan.

Gurasoak eurak irakatsi eutsen abertzale izatea zer zan; aspaldi zan abertzale. Guda zilalau gure arerio basetiak asi ebenean, Nemesi gogozko gudari egin zan.

Abertzaletasunagaz bero-bero, azkenez agurtu gurasoak eta baseŕi baketsua laga-ta, gudara zuzendu zan. Gure antxiñako asabak, be, olantxe jokatzen eben Euzko-Jurraren alde.

Nemesi'k bere tokija Euzkadi'ko Itxas-gudontzietan izan eban; "Nabaŕa" gudontzian burukatu zan, orexe bialdu eben agintariak eta.

Nemesi'k eta lagunak, "Nabaŕa" itxasontzikoak izan eben bufukearen baŕi batzuk, ona emen.

Iru orduan jardun eben buŕukan "Canarias" ta "Nabaŕa,,'k, 350 suaga inguru jaurti eutsozan "Canarias"-ek "Nabaŕa,,'rt.

Sutu zan "Nabaŕa"; alde guztietatik gaŕa asi yakon. Ba-zan an gaŕa. Suaga edo granada batek gerian jo eban eta ura sartzen yakon; nekez ebilan. Kobertaragiño eltzen yakon ura.

"Nabaŕa,,'k baiña ezin etsi ta "Canarias,,'ek, be, jaurti ta jaurti jaraitzen eban. Nabaŕa'ren suagak "Canarias" bera, be, jo eban.

Txanel bat itxasoratu ta txanelean "Donosti" "bura" ura-usteko ontzi eske juan ziran. "Donostia"n geratu ba-ziran euren buruak gaizkatu edo salbauko ebezan, baiño ori ez zan euren asmoa.

"Nabaŕa,,'ra biuŕtu ziran ontzi bikin eta ontziokin ura usten ekin eutsen.

"Donostia" itxasontzikoak, txanelean "Nabaŕa,,'ra uzanok ikusi ebezan, biotz-beroz onantxe aguŕtu ebezan: "Aguŕ mutilak, ¡Gora Euzkadi Azkatuta!"—esan eutsen "Donostia,,'koak. "¡Gora!" oŕua egin eben txanelakoak gogotsu.

Beingoan "Nabaŕa,,'ra eldu ziran eta bakoitxak bere zeregiñari eldu eutson. Oŕeitxen aŕeko zan Nemesi, be. Eataŕa genduan "Gipuzkoa" itxasontziko Landa'taŕ Kauldi, be.

"Nabaŕa" ontzikoen kemena-bide, "Donostia" gaizkatu zan eta "Canarias,,'eri paxistontzat izkiluak eroyazan "Yoorbrook" ontzia kendu eutsen.

"Nabaŕa,,'ren buŕukea guda onetako buŕukarik bizienetariko, zailenetariko, gogoŕenetariko ta kemen-agertzerik jatoŕenetariko dogu. Kaŕoi biko ontzia "Canarias" zakaŕaren aurka; 50 gizondun ontzia, seireunetik gora daukezan ontziaren aurka.

Zatituta ta zulotuta urazpiratzen asi zan. Urperatu-arte "Nabaŕa,,'ko gudeariak zutunik kaŕoien ondoan, arerioakin buŕukan, erdi-bilotsik, odoleztan egon ziran eta olantxe il ziran geienak; guda zakaŕ ta odoltsu onetako jazokun aipagaŕi ta gogaingaŕeneta-riko dogu "Nabaŕa,,'noi.

Olantxe il zan Alastra eta Madarieta'taŕ Nemesi; Goian bego ta bere gogo edo arima-alde, otoi bat, aŕen, irakurle.

EAZALE.

EDEN'EN ITZALDI BAT

Londres.—Eden jaunak itzaldi bat egin eban atzo España'ko gudeatzaz.

Ez sartzeko politikeari jaraitzearen onurea agertu eban eta ez sartzeko erabagiak apurtu eta ezetsiak izan dira zigurtau eban.

Kalamu eder, guda dozu?

Alderdi batetik Bizkai aberatza, Gipuzko amesgaŕia beste ingurutik... bien ordian Max mendi. Edeŕa, zoragaŕia, aberatsa euzko-...mien mendi au.

Uda gueneko aratsald gogoan-gaŕia, Nere basetxe kutuna itxi solo aŕtean ta Max autu neban aratsalde aŕtako nere ibiltoki. Eguzkiak egin eban eguneko galdu beroenez, giro girokо geunkan denbora. Zubi biribila igaro, ta emon geuntsan eŕekaldetik gorako bide aldepari. Gora ta gora, ta bikaintasuna dager mendi eder onek inguru danetik. Ardi ongaŕiz goxoturiko be-daŕ zei oŕlegiz estalita bidexka inguru gustiak, apainduago baŕiz mendi au ta atsegingaŕiak. Mendi gibel ta gain ertzetan zeñen aristi aberatzak, zeñen pagadi ederak, ta ituri gardenak, or-emenka mendi danaren otzgaŕi.

Tontoŕera elduta muñoak or muñoak an Euzkadi'ko tontoŕ ederak begiz nituan lasteŕ jo. Aralar agiri zan Naparoan gorengo ta onen inguruan beste goi eder-galu asko. Gorbea aro, aro Araba'n, Bizkaia'ren ederez, aita bat seme biren batasun antzo, eŕi anaiak alkaŕtzen. Aŕa oŕ ezkeŕ aldean Gipuzko esku zabala, Aizgoŕi baixen tinko, eŕi azaldarien euzko-dunbada ots aŕtean, Bizkai maitea genduan auŕaldean ta kalamu ederra geure babestoki.

Aberatza, aberatza da Bizkaia'n Max mendi bardin bagea. Uda-guenari yagokonez, zugatz oŕiak kirkirka aize bin birinaz, uŕe antzo. Begira ezkeŕ eskumara begira inguru danera beruntz nai alboruntz, ¡a, ide salaren ederak! Uno batzuetan berdexka oraindirik, bestetzuetan elduta origaŕi zai egon gaste-erdenaren sega zoŕotzari. Baña danbada otsak yatorkuzan pakearen il zauri. Nai al dezu irakurle edertasunarentzat ezeŕ mingaŕiagorik?

Gogoŕapen bat soŕtu yatan buruan, arantza bat onen ondoren biotz baŕu erdian. Elduko ote dira onera arejo ankeŕak, eta alan balitz, zer izango ete da mendi eder onegaz?

Arerio ondatzaleak bifindu naiko dan zuloz, baña euzko-seme zintzoak azkatuko dau maitasunez. Biŕian ta iruten areio maltzuŕak zapaldu gura izan dan mendi eder Max, baña ez dago auŕerarik; Bizkai'ko edertasunak ez dira bäitz eta aren laguntzale ondatzaltzat, bere seme zintzoentzat baño.

Aguŕ Kalamua, aguŕ Max, ¡zeñen edeŕa zaran! Euzko-seme askok ezagutu zaitu. Zure garaitzaz maitero ixuri dabe odola Giputz Bizkai'ko seme zintzoak naro naro bai. Edeŕa zeñan, maitagaŕia zara ta lasteŕ koroi ederez aintzatzua...

ITURMENDI.

IZPARRINGIAK IRAKURTEN

Italia'ren jokabidea larri be larri dala ezin ukatu. ("Le Populaire")

FRANTZETARREN AGERPENAK

FRANTZETAŃ IZPAŔINGIAK

Paris.—"La Depeche"-k, izpaŕingi askotatik artuta, Italia eta Europa'ko bakeatzaz idazlan bat argitaldu dau.

"Italia'ren jokabidea laŕi be laŕia dana, ezin ukatu diño "Le Populaire"-k. Zinisgaŕi diran itzak jaso ditugu eta adirazten dauskuenez, Grandi'ren azalpen onek gorabera aundikoak dira: "España oraintsu gertatu dana gertatu ondoren, Italia'k ezin daikez bere gudasalak etxera itzuliazi, bere ikuŕiñaren ospe eta aintza iaku onean ez geldituleko aŕiskuan bait-dira."

Ora or, argi ta garbi, Italia'k esan, bere ikuriña, bere gudarostea España'ko gudean arteko dirana. Gudaroste onek, egindoko astiñaldia artu izan dau Guadalajara aldean. Izpide eta zio naikoe ete da ori, ez-sartze erabakiak eta kontrol asmuak ezetzi eta bertan bera austeko?

Italia'ren aokeriai eta erasoai utzi bage, Londres'ko Batzordeak, bolun tarioen auzi au erabaki beaŕa dau.

Italia'ren azeŕeok argi dakusguz; bere alkirio eta azpikeriak agertu diranean, paxismoak oinpean luŕ biguna idoro dau.

Lentxoago artu eban erabakiaren auŕez-auŕe ezin lei Italia'k aldi luzean oŕelan traun. Bide ori laga dagian amore-emon eragiteko, Mussolini eta Grandi'ren gogo-kezkai ez yake jaramonik egin beaŕ; bai, ordea, eta naikoa da, arean be, Inglaterra'k eta Frantze'k kementsu lotsea emotea, eta ala beaŕ ba'litz, ez-sartze erabakia bete-erazi gogoŕean."

"L'Oeuvre": Abisinia'n egin eban antzera, Mussolini gauza da españaŕak gasez eta laspelez ilteko, eta bildur izateko da.

Labuŕ esan, Mussolini'ren egoera laŕi eta eztua dalakoa diñoe, Roma'n dagozan diplomazi-gizonak. Bidepuru baten dago, ez batera, ez bestera.

Alde batetik, España'ko lazkan oraiñarte ez jardun nai baldin ba'dau, beste gudasail batzuk bialdu bearko ditu, gitxienez bi, gudasalak luŕ-jota dagoz-ta.

Paris eta Londres'ek oi egiten utziko ba'leuskioe, ta ori ezin iñoraŕ bayeztu, Italia'n bertan nasteren bat sortuko litzateken bilduŕez olakorik egiten ez euke eŕez izango.

Beste aldetik, España'n daukan gudarosteari eutsi ezin ba'dagio, españaŕ erkaldaŕekin ontara ala artara atondu beaŕa dau. Ta olakorik egiteaz, Italia'ren auŕez egoera laŕia izango leuke Mussolini'k, eta orobat mundu osoan.

Roma'n oraingoan daben iritzi-auxen da, geinbat. Mussolini'k gogoŕago jardungo dabela españaŕ auzian, eta gasak erabiliko dituala lenbailen, zoi nai lor garaitzaren bat lortuteko asmoz.

Gasez jardun aŕen, ondoren onik jadetsi ezpa'dagi, Londres eta Paris' egaz aitu, nai izango ei'dau. Mediteŕaneo'n oraiñ daukazanak berendu nairik.

"L'Ordre"-k, Buŕe idazleak oaŕ auek egin ditu: "Miaja gudalburuaren gudariak, 800 italiaŕ preso artutea lanbide eŕeza eben, eta 150 geyago ere, pozaŕen pozez euren buruak erkaldaŕei eskeintzera eldu eitekezan.

Izpaŕ ori egia ba'litz, eta sinisgaŕia da izan, Duce'ren oñazea ez zan edozelakoa izango. Batez bere, Libia'tik bere keneralari igoŕi eutsan agindua igoŕi ondoren. Aginduak auxe iñoan: garaitza oŕeri gora eta gaŕantzi andia emoten dautsat italiaŕ goraberai buruz.

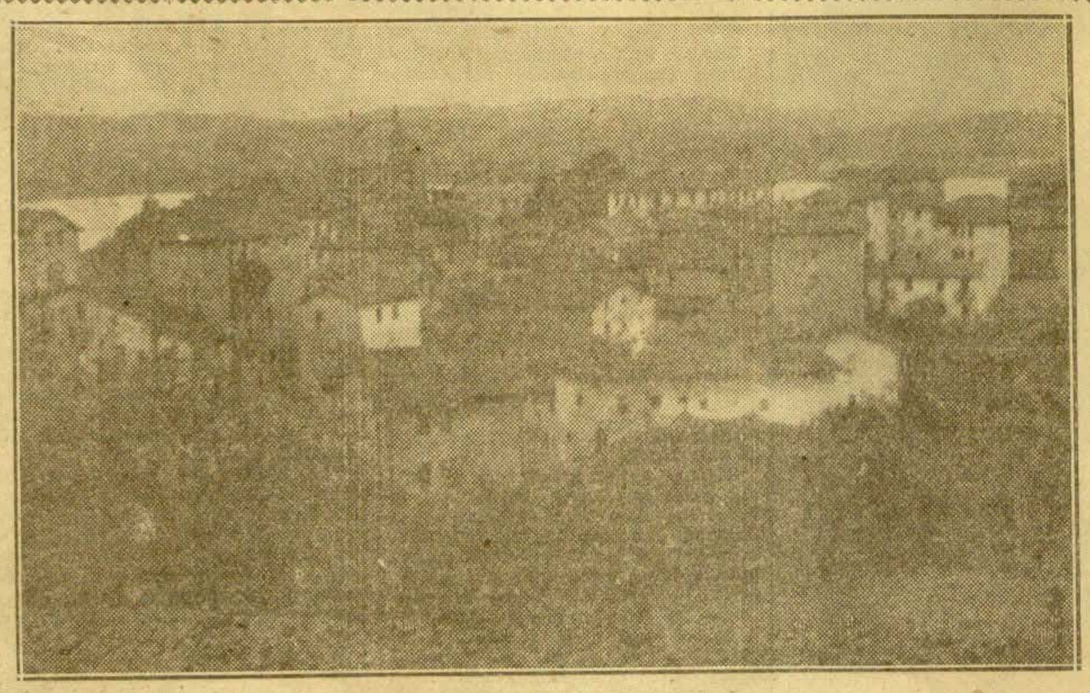
Agindu ori, Valencia'ko Gobernuak argitaldu eban gero, eta Inglaterra'ko Gobernuak zaŕadaz jaso eban.

"L'Echo de Paris": Erantzun bakaŕa da bidezko. Eŕiari argiro jakin erazi, eta Londres'ko Gobernuak diplomazi bidez jokatu dagiala, Mediteŕaneo aldean eraman-ekaŕiak eragozpen eta esi bage gelditu daitezan.

Paris'ko Jaurlaritza'k ez dau, ordea, berenez ezer erabagiko; Londres'en esanai orpoz jaŕa. baño.

Roma'n besterik ba'diñoe ere, Libia'tik ariñak arin zer dala-ta alde egin eban Mussolini'k argi dago.

Madrid'en aufe, italiaŕ gudaloro biak artu eben astiñaldia, eta ix Iaŕ soldan askok eurenen igesi españaŕ erkaldaŕen aldera egin eben igeskadea.



Mamariga, Santurtze'ko afantzalien auzunea.

AU, ORI TA BESTE

Lateŕi batza izan ez ba'litz, Negus'ek biziago gudatuko eban italiaŕen aurka

Oŕelaxe agertu dautso izparkari bateri. - Ogetamar urte oneitan ezagutu ez dan lako ekaitza. - Italia Egipto'ren auzia zuzentasunez erabagiteko gogo onez. - Chamberlain izango da Baldwin lendakariaren ordeko. - Len España'ko eŕege izan zana baŕiro eŕegetzara igoko ete leuke Franco'k? - Madrid inguruetan paxistak geroago ta laŕiago. - Alemania'n egunetik egunera etxe baŕi gitxiago. - Izpar jakingaŕiak.

MADRID INGURUETAN GEROAGO TA LAŔIAGO ARERIOA

Madrid. — Erkaldaŕ agintariak agertu dutenez, Ciudad Universitaria'n dagon paxistaŕ gudari-talde batek saŕitan ikuŕin ruŕia jaso du euren buruak gorde dituzten etxetako leioetan. Erkalda'ak Madrid sartaldeko guda oin alderuntz jo ta su diardute, Ciudad Universitaria'n eta Casa de Campo'n dauden paxistaŕ asaldariak alkaŕekin artu emanik izan ez dezaken. Suagadak zabaldu oi duan argi izpiz dago geienetan uri nagusia, artilleriak jaurtitako suagaren argiz eta ametraladoraren argi zirindaz geienetan.

Gudariok ekiñalean zuŕarik gogoŕena ematen diardute Cerro del Aguila ta Garabitas'eko guda esietan dagon arerioari. Eurak, paxistaŕak, Madrid'eko baŕutiak, Ciudad Universitaria'ko inguruak eta Cuatro Caminos eta Tetuan'eko inguruak suatzeari eman diote.

"Gu Euzkadi'rentzat eta Euzkadi Jaungoikua'rentzat" ixildu bega eran oi-eban Arana-Goiri gure irakasliak.

Esaera au abuan, goguan eta bijotzian euki biaŕ dogu, beti ta beti.

DEYA

Ea Buru Batzaŕa

Aberŕzaletasunaren ezkaria ta deya entzunik, gaurkoan, iñoiz ez lez, geure jndaŕ eta laguntasun osoa eskeñi bearean gagoz, Euzkadi'ren azkatasun aldez alegin biziz jokatu dalgun.

Ea'ko, Bedarona'ko eta Natxitua'ko aberŕzale guztioi dei egiten dautsegu. Gure alderdiak gastu andiak ditu eta erantzun beaŕ ugari garaituteko. Aberŕaren azkatasuna bere semegustion alegiñez lorturikoa izango da.

Euzko Alderdi Jeltzalia'n saŕtuta ez dagon aberkideak lenbailen saŕtu beaŕa dau. Eginbeaŕ aberkoya, utzi ezin-ha dan ezkero, geure adimen eta bazuak be, bestelik egiteko ez dausku agintzen orixe beño.

Batzoki'ko bazkide izan ezkero, Alderdija'n be baŕuko izan beaŕ da, aberŕa maite dauanak ezer ezin leyo ukatu bere egin-ta.

Eskaintza, loŕ eta atsekabeak pozpozik jasan dalgucan. Euzkadi azkeŕa eta zoriontsua ikusi aŕ izan dalgun. Lanik alderkide danak, al gnean geitu begi bere emokuna, eta guztiok orixe egingo eztogunik ezin esan.

Uri-Buru-Batzaŕ onek orixe uste dau.

Eskatu egiguzu alderdikide-oŕia, eta alegindu zuŕez geure adizkideak be Alderdi'ko izan daitezan.

Jaungoikoa eta Lagi-Zaŕa aldez.

EA BURU BATZAŔA.

XIII'GN. ALFONSO BAKALDUN BERRIO? FRANCO'RI ITXAROPENEZ EI DAGOKIO

Paris. — Bakaldun edo efege izandako Alfonso'k—ala esan du bere izeba Eulali bakalduneme izandakoak—paxistaŕ asaldariak amar miloi dolaŕ eman dizkil eta bakaldun sendi osoak azkenengo txakurtxikiraiñoko guzti'a eman dio Franco'ri.

Franco'k, al duan bezin laister, lengo bakaldun-aurgora jasoko duala Alfonso, gaiñeratu du bakaduneme izandakoak.

CHAMBERLAIN IZANGO DA BALDWIN LENDAKARIAREN ORDEZKARI

Londres.—Ondo dakiten batzaŕetan dictenez azkenez ere loreilako 27'gaŕenez bastertuko du bere burua Baldwin lendakariak eta onen ordez Neville Chamberlain izango da lendakaritzaren jabe.

GAIZKI-BILA ZEBILTZEN BATZUK

Londres. — Londres'etik Ramsgate'rako bultzi bidean gaiztakeriren bat susmatu dutela ta, asa'en diardute kalean mafmafka. Burnibide gaiñean burnizko zati luzea jaŕi dute batetik bestera eta ez jakin nortzuk.

IRAIN ETA DESTAIN BAIÑO EZ DIO LATEŔA-BATZAK NEGUSARI

Londres. — Negusak izpaŕkari ezagun bati azaldu diona bide, "Daily Herald" izparingiak agertutako zertzeladak. Latefi-Batzarentzat ingalandaŕen iritzi zoŕotz dira zertzeladok. Negusak izpaŕkari ofi esan dionez, Latefi-Batza aintzakotzat artu izan ez balu, ekin biziagoz guduka tuko zuan Italia'ren aurka eta Hoare ta Laval'en Etiopia banatzeko asmoa ontzat artuko zuan. Orj dala ta, Latefi-Batzak ira'n eta destain baiño ez ziola egin negusari, dio "Daily Herald"ek. Argi ta garbi ikusten zan, Latefi-Batza atzipezale batza baiño ez zana eta, zemarik izatekotan, aregana jotea alpefikakoa zana. Inglateŕa'k Latefi-Batza'ri eusten jaŕaitzekotan, edonongo gudatean nastatzeko aŕixkua zetorkion eta Inglateŕa'ri ardura txikienik ere ez zion zergatiak bide nastatzeko aŕixkua gaiñera.

30 URTEOTAN EZAGUTU EZ DAN BEZELAKO EKAITZA

Pekin. — Chengchos lurralde-inguruetan ondaŕazko ekaitz gogoŕa sortu da, ogeitamaŕ urteotan sortu ez dan bezelakoa. Ilunbetan geldidu da lurraldea eta eraman-ekari guztia geldirik lotu dute.

GOGO-ONEZ ITALIA, AUZIA ETXE-ALDE DANEAN

Roma. — Gaur afatsaldez Montreux'en egingo dan batzaŕa dala-ta, gai ortan jakitun diran batzartxoetan diotenez, Italia'k gogo onez jokatuko du batzaŕ ortan eta eskubidezk-eskubide aldeztuko ditu, Egipto'ko Gobernua zuzenbidezko dala agertzeaŕen. Ziuŕ ere ziuŕ dago Italia Egipto'n bizi diran italiaŕ piloaren aldez ziurtasun guztiak emango dirana.

RUSIA'RI INGELATEŔAŔ JAKITUNAK DAUTSEN BEGIRAMENA

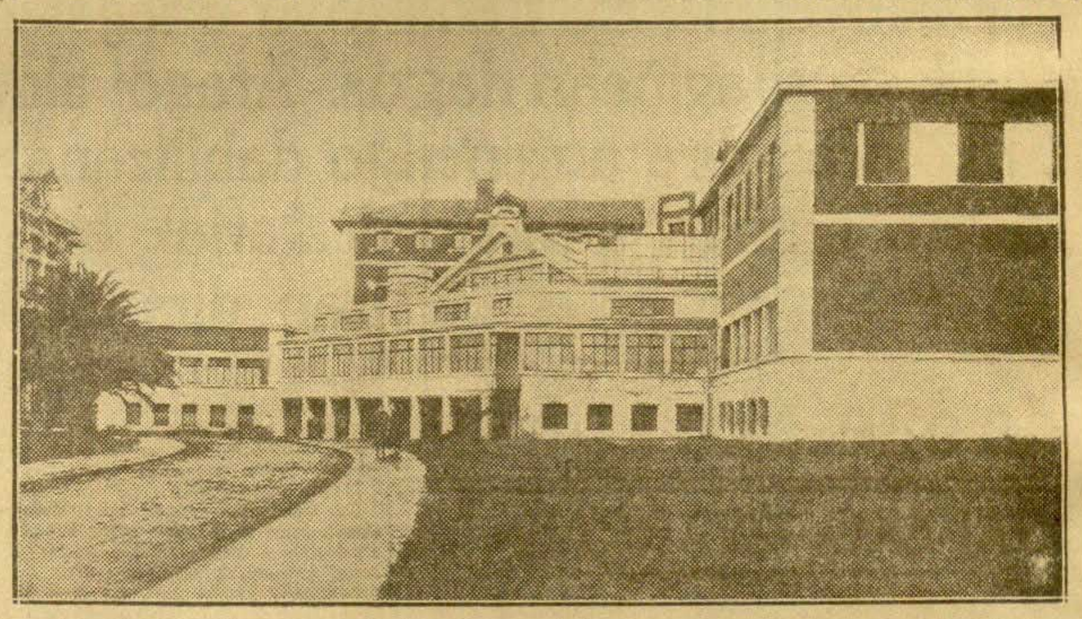
Mosku.—Londres'en egin dan Rusia'ko bake laganen bazkaŕean tarteko izan dan eusiaŕ idazle argi Alexef Tolstoi, il onen 11'gn. Rusia'ratu da. Bernard Shaw'ekin izan daben alkaŕizketearen baŕi emon dautse izpaŕlariei Alesef Tolstoi'k.

Shaw'ek auxe esan ei eutson: "Rusia'ren alde nagola esan egiozu mundu guztiari." Tolstoi'k diñonez ingelateŕaŕ jakitun eta jakin zaleak Rusia'kin zerkusi daben gauzetan ez a Rusia'ri yagokozan arazuetan buruz jokatzearen aldeko dira ta ez go'oto.

ALEMANIA'N EGUNEAN BAIÑO EGUNEAN ETXE BAŔI GITXIAGO

Berlin.—Etxe gintzarako gai ta burdin salerosketa arautetu egin dabe Alemania'n eta etxe-gintzarako beaŕ diran gauza asko ta burdinkiak guda-izkilugiñan beaŕ dabez ta ori dala-ta, Alemania'n etxe gintzea ufitu egin da.

Estadisticketan agiri danez etxe-gintzarako otsaŕean, aurreko ilean baiño eunako 45 baimen gitxiago emon dabez. "Die Deutsche Wirtschaft Zeitung"k darakuskunez etxe-gintza ufitzea, guda ga'-gintza geitzearen ondoren da.



TARTEKA-MARTEKA

Lerroux'en karta bat. - Egazkiñak jausi Roma'n. - Baldwin'ek aginpidea oŕillean utziko dau. - Langillien opoŕak Varsovia'n. Lanbako ugari Alemania'n. - Gizartekeri zalien aurka. - Beste izpaŕak.

IZPIAZGOAN EBILTZAN

Paris.—Paxistei iges egindakoak zirala iñoen españaŕ bi, Marsella'n atxilotu egin dalez "Legazpi" itxasontzlaren argazkia ataratara uazanean; "Legazpi" itxasontzioi e'kaldaŕ Gobernua'rena da ta España'ra lasteŕ urtetekoan egoan.

Argazki edo efetratuok paxisten gudontzientzat ziran, itxasontzioi ezagutu egien,

EGAZKIÑAK JAUSI

Roma. — Suagaketako lau egazkin sayoak egiten ebiltzala jausi eta bifinduta gelditu ziran. Zortzi gizon galdu ziran.

LERROUX'EN KARTA BAT

Madrid. — Jofailaren lenengoz Lerroux'ek Diego Hidalgo ministro izandakoari idazki bat bialdu dautso ta karta ofetan auxe diñotsa:

"Nere adizkideei ezer esateka España'tik iges egin dodala dirauste salatuaz. Nire lagunak baiña, ni eskuratu nengiela nai eben.

Matxinada zuzendari ni ez naz izan. Zer jazoko zan ba nenkian, noz jazoko zanik ez. Baita Salazaŕ Alonso'k, Rafael Guerra del Rio'k, Vicente Cantos'ek eta Emiliano Iglesias'ek, be, ba-ekien. Nire gain beste gaizkapide bat eben o'eik; azken orduan dirua izan yakoe gaizkapide. Ni eskuratu ba'ninduen ez diruz. ez lagunez gaizkatu al izango neban neure burua.

Garilaren 17'gn. lagun batek auxe esan eustan: "Gaur; baiña izpaŕei itxaron egi ozue." Afatsaldeko bostak ostean berberak dettu ta ufutizkiñez auxe esan eustan: "Melilla'n txinpartak agiri dira." Aterik ate izpaŕoi emoten asi'ko nintzan? Nik egin beaŕa nebana, egin neban; bel bilean sartu ta bitxabal zeaŕ jokatu."

TOLSTOI, LONDRES'TIK MOSKU'RA

Mosku.—Londres'en Bake aldeko Batzaŕean izan ondoren, Mosku'ra itzuli da Tolstoi idazle azkaŕa.

BALDWIN'EK AGINPIDEA OŔILEAN UTZIKO DAU

Londres.—Ufengo oŕilaren 27'gn. utziko dauala aginpidea Baldwin'ek zabal eta Bere oñordeko, Chamberlain izango dala-koa diñoe.

LANGILIEN OPOŔAK VARSOVIA'N

Varsovia.—Alogerak jasotea ontzat aŕtu dabelako ugazabak, langileak opoŕ egin dabe. Eun-oletako sei mila langile geldi dagoz.

GIZARTEKERI ZALIEN AURKA

Varsovia. — Gizonaren eskubidcak aldezko Bazkuna ezereztu ondoren, komunista ta sozialista asko atxilotu ditue.

LAN BAKOA UGARI ALEMANIA'N

Berlin.—Aprilaren lenengoan Alemania'n 1.250.000 langabeko izan dira, zenbakuntzak diñoenez.

Lan gabekoak gero ta ugariago dira.

"CABO SAN ANTONIO" ONTZIA

Buenos Aires. — Argentina'ko españaŕ ordezkariari emon dautse, alangoren baten bere, "Cabo San Antonio" ontzia. Igaŕiko iralean ontzi ori España aldetik eldu zanean, artu egin eben emen, eta ontzigizonak preso eroan zituen.

Itxasgizonai itxaroten dago orain ontzia España'rantz urteteko.

TAPIA ESPAÑAŔ NEURTIZLARIA IL DA ZOROETXEAN

Valencia. — Arañegun, San Onofre'ren gexoteixean il zan Luis de Tapia madriďaŕ idazle ta olerkari entzutetsua. Gexotetxe ofetan egoan burutik eginda.

Madrid'en paxistok asi da' zan joaldiak; galduteko sailak eurendu nai izan dabez

Madrid. — Casa de Campo ingurnetan atzo goizaldez ta goizez bizi bizi buŕukatu dira; asaldarion artean gudari taldeak ikusi dabez eŕkaldaŕok eta ez dautse bakerik emon.

Goizaldez gudari asko juan yakoez paxistoi laguntzen eta eraso zakaŕa asi da be; erkaldaŕak eutsi ostean joaldi beŕia asi dabe ta paxistok mende euki dabez.

Buŕuka ofen ostean kañoak asi dira muŕuzaka ta paxiston artean mietz unarik asko egin dabe.

Iru ordu-inguru iraun dau paxiston joaldi oŕek; iru aldiz eurondu nai izan dabez erkaldaŕen guda-tokiak, irurotan motz egin dabe baiña ta asko il eta zauritu ostean euren kabietara biurtu ziran.

Joaldi onein bidez laguntza artu ta Ciudad Universitaria'n jaŕi dagozanak azkatu nai izan dabez.

Ekin eutsen gero eŕkaldaŕak eta paxistok egozan tokietan iraun nai izan ebenaŕen, euren tokietara biurtu beaŕa izan eben eta ara ziranean eŕkaldaŕen suagalariak astindu ebezan

Goizean jardun ebanaŕen gero ixilik egon zan paxisten kañoi bat eta eŕkaldaŕenak ausago zerbait apuŕtu edo egin eutsen.

Garabitas inguruan, be, ikusi dabez paxista gudari-taldeak eta kañoiekin banan du dabez.

Beste oŕeitan baizen bizi ez, baiña nalko buŕuka izan da Aguilas mendietan; paxistoi kendutako sailak guda-tokiz sendetzen jardun dabe eŕkaldaŕok eta paxisten erasoei eutsi dautse.

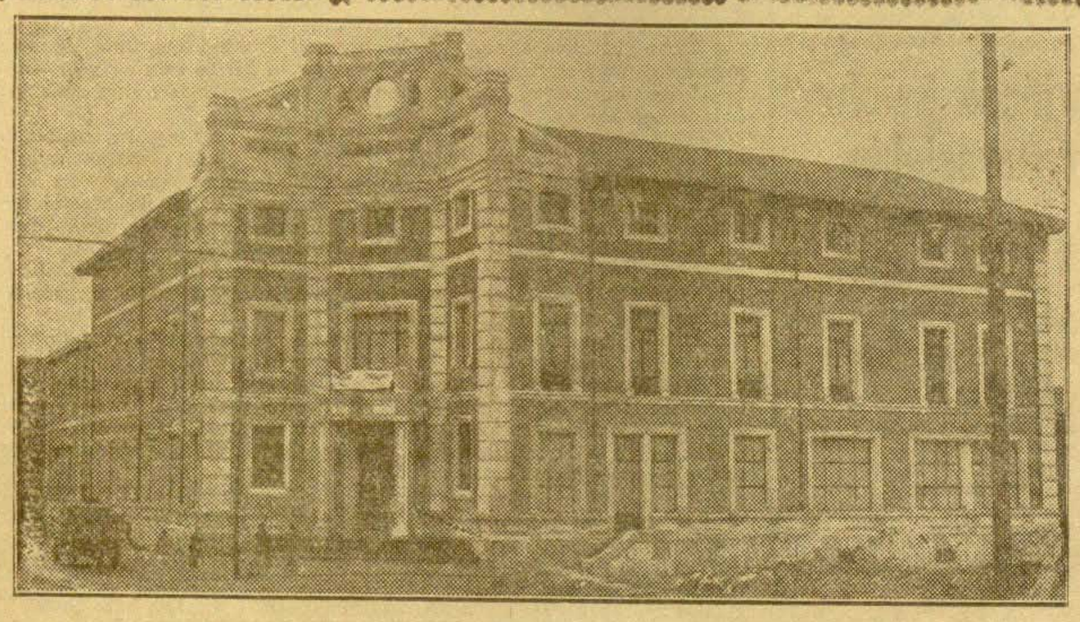
Esibaŕututa dagozan Ciudad Universitaria'koei laguntzekotan eta galdu ebezan guda-tokiak ber-eurentzakotzekotan Puente de los Franceses inguruan paxistok joaldi bizia asi dabe; alpefik baiña ezin ezer lortu izan dabe ta.

Tanke, guda-burdi ta guzti egin eben eraso zakaŕ oferi, be, eutsi egin eutsen eŕkaldaŕok.

Eŕkaldaŕen egazkiñak paxiston sail guztiak ikuskatu ta suagatu dabez ta e'-gudariak adi dagoz paxistok biŕarterik idoro ez dagiuen.

Cerro del Aguila ta Ciudad Universitaria sungatu dabez eŕi-suagalariak. Ciudad Universitaria'ko kañoiak ez dautse erantzun eŕkalda'enei.

Erdi-aldeko beste guda oiñetan eta Guadalajara Iparaldean suagalaŕen artean buŕukak bestelik ez da izan.



Gure gexoetxiak onenetaikuak dira. Basurto'ko gexoetxe-pilako baŕijenetaiko bat dogu au.

EGUNA JEL

Lgo. urtia | 88'gn. zenbakija | Idazkolea ta banakolea: Correo, 17'gn. | Bilbao'n 937'gn. jorralla 14'gna. eguaztena | 15 eunen

Euzkadi'ren seme ona ixateko, beraren aldez bixitza emoteko gerturik egon biaŕ da.

(ARANA-GOIRI)

Españar gudako izpaŕak-eta

Huesca, Zaragoza eta Jaca'rako urte-pide gabe, laŕi dago

Fuenteovejuna eta Peñarroya uriegaletan erkaldaŕak.-Euren bultzakadei eutsi eziñik jausi agiñean dagoz.-Aragoi aldean buŕuka latzak.-Madrid'go erasoetan euzkotaŕak dira auŕenengo dabiltzanak.-Miaja'ren jardunak.-Montreaux'ko batzaŕera juango diran ordezkariak eta Inglateŕa'ko eŕege-jaietarako izentauak izan diranak.-Izpar geiago.

Guda oñetako agiriak

GABEKO IZPARRAK

EUZKADI

GUDA ZAINGOA'REN ARATSALDEKO AGIRIA

Gipuzkoa aldean

Ezer ez.

Burgos aldean

Ezer ez.

Bizkaya-Araba aldean

Gure gudaŕalak ikusketa jardunean arerioari kalte asko egin dautse. Bederatzi atxilotu eutsezan, euren artean sarjentu bat eta alferez bat. Amalau pusil, sei kaxa sugai eta manta batzuk artuaz.

Dima alderantz, paxisten igesika, Barbastro gudasaildiko soldau bik jo eben gureetara.

GUDA ZAINGOA'REN GABEKO AGIRIA

Gipuzkoa aldean

Eibar aldean etsayak gogoŕago jardun eben gureen aurka, artileri, pusil eta izkilazkaŕez eta gurcak bardin erantzunaz.

Elgeta'n, kañoiez eta pusilez zerbait.

Paxisten egazkiñak alde onetan ibili dira, baña ikusketetan geyenbat. Esku-suaga batzuk jaurti zituen, baña kalterik egin barik.

Bizkaya-Araba aldean

Arerioen esaetarantz gogoŕ diardura gureak guda-oin auetan, eta etsayaren alegiñak gorabera, egoki eta iraupenez jardunaz gureak, agindariak esandako elburuak irixtera gero ta uŕeago dira.

Etsayari kalte ugari egin yako eta auŕeragoko agirian adirazitakoaz ganera, lau izkilazkaŕ eta bi pusil-izkilazkaŕ artu yakoz.

Burgos aldean

Barandio bafutian artilleriaren jardun bizia, eta Orduña'n erantzunezko suagaketa, alde aretan jardun izan daben paxisten kañoiak ixildu-erazaz.

CATALUNYA

GENERALITAT'EKO GUDA AGIRIA

Barcelona.—Bart bederatzietan Guda Zaingoa'k emona:

"Azkenengo agirian adirazi bezelatsu dago guda oñetako egoera.

Alde batzuetan bufukaldi txikaŕak izan dira.

Etsayaren oldarketa guztiai erantzun yake, eta gogoŕ, arean bere."

MADRID

Madrid.—Bart amaŕetan, Guda Zaingo'tik ifatiz emondako guda agiria, Erdi aldeko guda-oñai dagokiona:

"Baretsua izan da gelenbat gaurkoa alde guztietan, tiroketa ariñak izan ezik.

Azken egunotan ezaŕi dautsagun zigoŕaldi ondoren, arerioa makal agertu da eta geldirik; toki egokiak kendu yakazan aŕen, oraingoan ez dau oi bezela, erantzunezko joaldirik egin.

Efizaleak dira erasoak asten dituenak, eta oraintsu artutako lekuak gotortuten diardue, etsaiak ezertariko kalterik egiten ez dautselarik.

Auŕerako egunetan bezela, paxisten igesi soldau batzuk eldu izan dira. Beste guda bafutietan, ezer ez."

¿BETI LO?

Zuk euzkeldun oŕek, ¿ez al dakizu EGUNA agertu danik? Ba EGUNA dozu euzkerazko izpaŕingi edeŕ bat, baŕi gustiak argi ta garbi ipinten dauzana ta ganera irakuŕgai edeŕak argitaltzen dauna. ¿Euzkeraz irakuŕteko zure nagitasun ori noiz kenduko?

Arpidetu zaite. EUZKELDUN IRAKURLE BATZA'n bazkidetu zaite ta bere bitartez lagundu egiozu EGUNA'ri. Gran Via, 41'gko. 2'gn. bizitzan (17.925, 17.926 ta 17.927 ufu tizkiñak) daukozuz bazkidetzeko ta arpidetzeko txartelak. Bertara yo.

ARAGON'GO JO ALDIA

Barbastro.—Aragon'go guda-sailetan erkaldaŕak oraintsu paxistoi kendu dautsezan sailak, baŕiro eurendu nai dabez paxistok. Alegiñak-alegin egiten dabez eurentzeko, baiña ezin dabez eskuratu, erkaldaŕak zail dagoz ta.

Erasoaren gain erasoak egiten dabez; alpeŕik baiña ta iges egin beaŕa dabenean erkaldaŕak ondorik jaŕaitzen dautse ta euron guda-tokiak auŕeratu.

Aragon'go joaldia bizi, be, bizia da. Santa Quiteria ta beste guda-toki batzuk eurondu ostean, erkaldaŕak kilometro batzuk auŕeratu dira ta erkaldaŕon kañoien tiropean sail aundiak dagoz.

ERKALDAŔEN BULTZAKADEI EUTSI EZIÑIK, JAUSI AGIÑEAN

Andujar.—Fuenteovejuna ondoan buŕuka zitala da; urioi jausi-agiñean dago ta paxistok laŕi, be, laŕi dagoz.

Egualdi txaŕak joaldiok eragotzi egin dabezanaŕen, Peñarroya ta Fuenteovejuna, erkaldaŕen bultzakadei eutsi eziñik dagoz.

Egualdi on unetan erkaldaŕok jo ta auŕera egiten dabe.

ITZALDIEN ONDORENAK

Madrid.—Arañegun Miaja'k eta Ortega'k paxisten aldeau egozanei egin eutsezan itzaldiak Ciudad Universitaria'n euren ondorenak badakaŕez.

Paxistoi iges egin da batzuk etoŕi dira erkaldaŕengana ta Ciudad Universitaria'ko etxe batzuetan zapi zuriak ipiñi dabez; zapi edo ikuŕin zuriok baiña gerotxoago kendu egin ebezan, gudari agintariak kendu ebezan ausago.

MADRID'GO ERASOETAN EUSKOTAŔAK LENENGO MAILETAN

Madrid.—Madrid ondoko guda oñetan biz-bizia dago ta paxistok euron guda-tokiak aldeztu naiz daukezan guda-gai ta guda-tramankulu guztiakin bufukatzen dira.

Guda-tresnok baiña alpeŕikoak dira ta erkaldaŕ bulartsuak oiñik oin sailak eurontzen dabez.

40'gn. gudaloro taldea osatzen daben euskotaŕ gudariak jokatzen dabe bizi ta gartsuen eraso oŕeitan. Eraso oŕeik arerioak egundokuetan zapurtuta lagaten dabez.

ARAGON'GO BUŔUKA LATZAK

Barcelona.—Aragon'go buŕukea gaŕan tzitsu yaku.

Beran-berariz ta aspaldiko jardun luzetan paxistok endotuta eukezan guda-tokiak artzen ez da lau ta bizi ta adoretsu buŕukatu beaŕa da.

Santa Quiteria ermita edo basatxaunoan guda-toki sendoenetarikoa ta, guda-toki oŕetatik bake txaŕa emoten eutsen erkaldaŕei ta aufen egiten, be, ez eutsen laketzen.

Orain egin dabezan auŕerakadak bide Huesca Zaragoza'rako ta Jaca'rako urtepide gabe, laŕi dago.

Alderdi onetan auŕerakada guztiak mendi-gainik-gain eta mendi bitarteak-zeaŕ egin beaŕa da; oŕetarako mendian baŕi ta mendi ibiltari egoki diran gudariak dabezan gudaloroak ipiñi dabez.

Egun nekatsu ta sailak jasan beaŕa izango da sail onetan.

FUENTEOVEJUNA TA PEÑARROYA URI EGALETAN ERKALDAŔAK

Andujar.—Egundo oŕ ezagutu dan bufukaŕik beroena dago. Alderdi biok ten-tenean, ez aruntz ta ez onuntz ei dagoz, erkaldaŕak sailtsnago baiña.

Erkaldaŕ agindarien asmoak ezin lortu izan dabez; asmo oŕeik lortzea egualdi txaŕak eta paxistak artu daben gudari-laguntzak eragotzi dau; oraintsu Cadiz' eratu ziran italiaŕak guda-oin oŕeitaraxe etoŕi dira ausago.

Kosta alak kosta euren eskuetan euki nai dabez Peñarroya ta Fuenteovejuna; baiña egualdi on unetan erkaldaŕak auŕera egiten dabe.

Egualdi, gudari ta guda-tramankulu guztiakin bufukatzen dira erkaldaŕak eta arerio oŕeik menperatuaz Fuenteovejuna ta Peñarroya'ko uri egaletako etxedietaragiño eldu dira. Uri oŕeik laster dira erkaldaŕen mende.

Erkaldaŕak auŕera duaz ta areriuok eutsi eziñik atzera.

MONTREUX'KO BATZAŔERA DUAZEN ORDEZKARIAK

Valencia.—Montreux'en (Suiza) egingo dan Lateŕen-arteko Batzaŕera juango dan ordezkaritza auxe da "Gaceta"n iragaŕi danez; Berna'n Ordezkaritza Arduradun Nagusi dau Pablo Arribas; Enbaikaritza Nagusi'ko Lendakari Mariano Gomez ta Lege adierasletza-batzordeko Lendakari, Pabon jauna juango dira.

VI JORGE'REN BURESKUNDE JAIAK

Valencia.—"Gaceta de la República"n emon dan agindu baten ikusten danez, Londres'en maiatzaren 6'gnez, izango diran Ingelateŕa'ko eŕege VI Jorge'ren bureskunde jaietara españaŕ Erkalaren ordez ta izenez juan daitezan Besteiro, Matz ta Azkarate izentatu dauz Gobernuak.

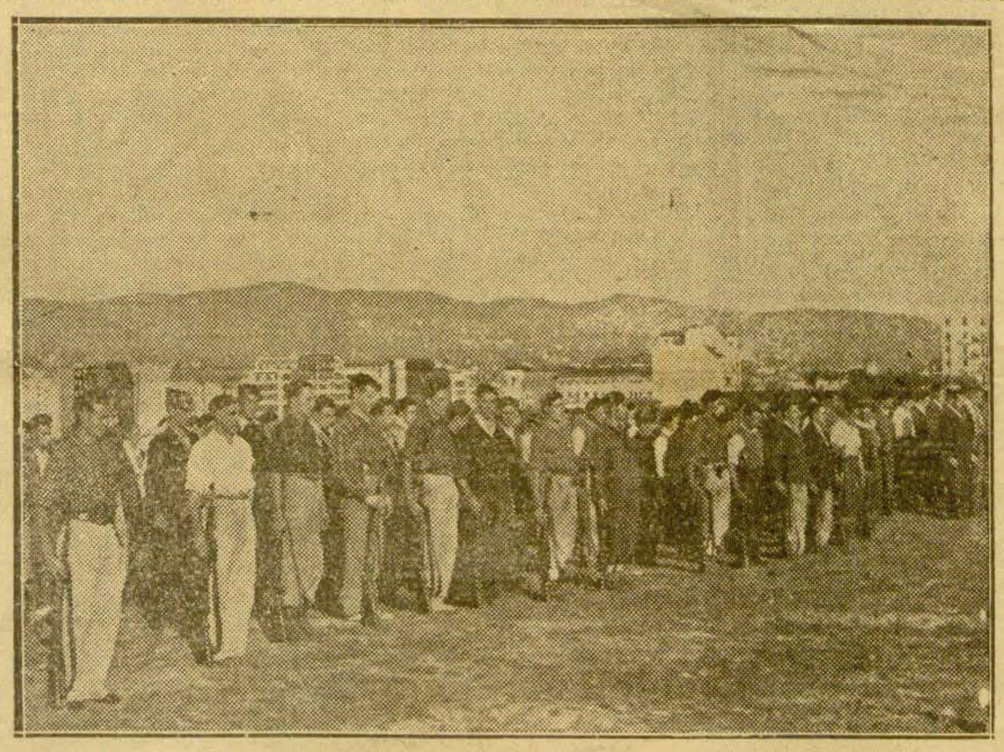
"Txoriñoak kaio'an" ren eresiakin

ESPETXETUARI

Donostiko eŕia
tamal dago sendia
alde batetik gu falta, samin da
gaudela uzte dute jota,
azke.., azke...
izango geralakuan gaude.

Abeŕtzale taldea
zaudete gauŕ espetxian
beste obenik gabe batere
abeŕia maite dezute
azke.., azke...
izan naiagatik zaudete.

Agur bada anaiak
ernai oso guziak
egun batetik beztera aufera
joanaz jaisteŕ oŕera
azke... azke..,
izango gera betiko il arte.



Alderdi Jeltzaliaren deyari erantzunaz, guda-gertakizunak egiten ikusi daruaguz egunotan ainbat lekutan. Gastiak eta baña zafak be. Irurogei urtetik gorakuak be mordoxtea ikusi ditugu, guda sayuok egiten. ¡Ederto erantzun dabe abeŕtzaliak!

Iñoz baño senduago gauŕ

Egunak juan, egunak etoŕi geure Abeŕijak guda onen gora-beretan, guda onetako egunik gaŕantzi andikoenetan, ikaragaŕijenetan, bere odol edeŕagaz idatziten dausku oraŕaŕteko edestirik zoragaŕijena.

Bijotza uŕatuten yaku geure gastedi zintzo ta azaŕijaren odolagaz euzko-mendijak goŕituta ikusten doguzanian; baña odol edeŕ oŕek, Euzkadi'ren edestirik aundijena idatzijaz, geure Abeŕi maŕiaren azkatasun-edesti oŕi idazteko geure zanetako odolak idazkurtzat emoteko, geure bijotzak indaŕtuta itxiten dauskuz.

Pazista denganiñuak zapalduta itxi gura ixan dauskube Euzkadi osua, eta jokaldi gogoŕean eŕe dauskubez Bizkai'ko muga-ingurubetako gudaoin, baseŕi ta basetxe gustijak, baña euzko-gudarijen kementasuna ezta egun bateko jokaldijagaz apalduten, ezta urtietakoekaz be. Euzko-gudarijaren auŕian apaldu barik indaŕtubago, senduagotuten dana da, eta pazizten jokaldi gogoŕ oŕek makaldu barik auŕera jaŕaituteko gogotsu laga dauskuz geure mutil ausarditsubak, eta eztabe jasan areyuak Bizkai'ko mugatik pitin bat be auŕeratu zeyen.

Euzko gudarijen kementasunak areyua aŕituta itxi dau. Guda-izkiluriak auŕeratubenakaz etoŕi yakuzan, eta orixe geyen bat be izan da geure mutilen ospe ona ludijan zabaldu dauna, eta baña areyua zeri eldu eztakijala itxi dauana be.

Oŕeik uste eben, erositako gudarijakaz, goŕi, zuri ta baltz, eta izkilu baŕi oŕeikaz, aŕo-aŕo, putzez beteta egun batelik bestera saŕtuko zirala Bilbao'n. Baña oŕek urten yake. Gure mutilak lenago-ilgo litxakez areyoei bakian laga baño. Eztagoz oŕetarako; geure gudarijak eztautse baketan itxiko areyoei Euzkadi'tik at jaurti aŕte. Ordubantxe lagako dautse baketan, geure etxetik at jaurtiten dabezanian.

Oŕetarako, baña, geuk be, emen atzetik gabiltzanok be bijotzak Abeŕija'ri eskeñi biaŕ dautsaguz gudoñetan zintzoro jokatuten diran gastedijari emendik eurentzat lan egiñaz.

Abeŕijak bere seme guztientzat ardurea ta laguntzea eskatuten dausku. Geuri devez daukagu. Ez-ete dautsagu adiŕuko bere deyari?

Bai, eta zintzo adiŕu be ganera. Iñoz baño zintzuago erantzungo dautsagu Abeŕija'ren deyari. Eta iñoz baño be senduago jokatuko dogu gauŕ, geure Abeŕija biaŕ-ixanian dago-ta, eta geure gastedi zintzuaren eredu edeŕak, geure gudari kementsuben odolak ondo baño obeto irabaziia dauka geure laguntasuna-ta.

ZETARGI.

"EGUNA" EUZKEL EGUNKARI ABERTZALEA, EUZKO ASKAL ALDEZALE SUESUA DA ETA BEAZ PASISMOAREN ARERIOA. GUDAKETA ONETAN PAXISMOA ZAPALDUTA EUZKADI'REN AZKATASUN ALDEZALE DAN EGUNKARI EUZKELDUNAI ¿EZ OTE DIOZU ZURE BEROTASUNAREKIN LAGUNDUKO?